

CO JE S VAŠÍM DUCHEM, DUŠÍ A FYZICKÝM TĚLEM ?

IVO A. BENDA

2004

www.andele-svetla.cz

www.vesmirni-lide.cz

CO JE S VAŠÍM DUCHEM, DUŠÍ A FYZICKÝM TĚLEM ?

„DNEŠNÍM OBJEVOVÁNÍM NÁS, VESMÍRNÝCH LIDÍ,
OBJEVUJETE SEBE SAMA, VÁŠ NEGATIVNÍ LOUTKOVÝ OVLÁDACÍ STAV,
OBJEVUJETE TO DUCHOVNÍ CESTOU – PRACÍ SVĚTELNOU NEZIŠTNOU
POMOCI BLIŽNÍM SVÝM,
SKRZE ZMĚNU SEBE SAMA, VYSVOBOZENÍ A NÁVRAT DOMŮ,
DO PRAVÉHO STVOŘENÍ,
VAŠEHO JEDINÉHO SKUTEČNÉHO DOMOVA LÁSKY.“

Sdělení 1930

www.vesmirni-lide.cz

11.5.2004

PŮSOBNÍ ENERGÍÍ POMOCI Z NEBE A OVLÁDÁNÍ Z PEKEL NA LIDSTVO NA PLANETĚ ZEMI

Zpracoval:
Ivo A. Benda
17.8.2005
21.5.2008



LIDSTVO SI SAMO VOLÍ používání životní energie - informace z Nebe - Právých světů (10%) a z pekla - Temných světů (90%) - sdělení 1761, 1925 a obr 688, 811. (Při tvorbě schématu jsme viděli zářivou radost Vesmírných lidí a zuřivost a poprask negativních entit a jejich vzájemné obviňování, kdo udělal chybu.)

Obr. 2000 LETÁK 135 www.andele-svetla.cz www.vesmirni-lide.cz www.angels-light.org Předávejte dál! strana 1



LIDÉ !



Ještěři  z Temných světů
vám chtějí dát ČIPY DO TĚLA
a ZOTROČIT vás jako ubohé LOUTKY !!!

POZITIVNÍ LÁSKYPLNÝ ČLOVĚK
SVOBODNÝ ČLOVĚK



POZITIVNÍ LÁSKYPLNÝ ČLOVĚK
V ŽIVOTĚ VYZAŘOVANOU LÁSKOU
Z OTEVŘENÉHO DUCHOVNÍHO SRDCE
BRÁNÍ PRŮNIKU OVLÁDACÍCH TEMNÝCH
PROGRAMŮ DO SVÝCH TĚL

NEGATIVNÍ NELÁSKYPLNÝ ČLOVĚK
NESVOBODNÝ - OVLÁDANÝ LOUTKOČLOVĚK



NEGATIVNÍ NELÁSKYPLNÝ ČLOVĚK
V ŽIVOTĚ BEZ VYZAŘOVANÉ LÁSKY
Z DŮVODU ZAVŘENÉHO DUCHOVNÍHO SRDCE
NEBRÁNÍ PRŮNIKU OVLÁDACÍCH TEMNÝCH
PROGRAMŮ DO SVÝCH TĚL

NĚKTERÉ Z MNOHA NAPROGRAMOVANÝCH
OVLÁDACÍCH ZNAKŮ VYSÍLANÝCH
Z TEMNÝCH SVĚTŮ

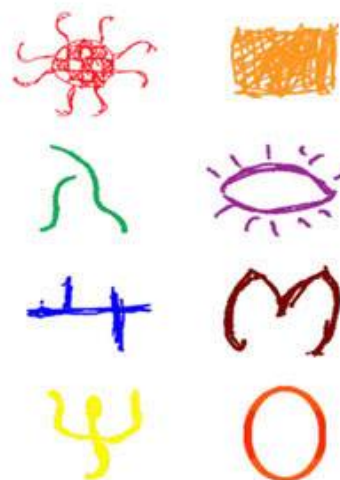

PLANETA ZEMĚ NENÍ PŘEKÁŽKOU
PRO OVLÁDACÍ ZNAKY,
ALE LÁSKYPLNÉ ENERGIE JE ROZPOUŠTÍ

OCHRANA LÁSKOU STVOŘITELE ŽAŘÍCÍ ZE SRDCE A OVLÁDÁNÍ PROGRAMY (ZNAKY) Z TEMNÝCH SVĚTŮ



Už nyní vám vlnami dálkově ovládají myšlenky a činy na 90 % !

Viz obr. 2000, **Zastavte budování ČIPOVÉ TOTALITY !** Viz Petice proti čipové

2002. **Nenechte už ze sebe dělat ovládané LOUTKY !** totalitě, 1622.

21.12.2006

Viz KÁZÁNÍ NA HOŘE, knihy NOVÉHO ZJEVENÍ, 10 knih ROZHOVORY S POUČENÍM OD MÝCH PŘÁTEL
Z VESMÍRU (přes 7000 stran, 3000 obrázků) na www.andele-svetla.cz, www.vesmirni-lide.cz. Sdělení 3000.

POZITIVNÍ LÁSKYPLNÝ ČLOVĚK SVOBODNÝ ČLOVĚK



POZITIVNÍ LÁSKYPLNÝ ČLOVĚK
V ŽIVOTĚ VYZAŘOVANOU LÁSKOU
Z OTEVŘENÉHO DUCHOVNÍHO SRDCE
BRÁNÍ PRŮNIKU OVLADACÍCH TEMNÝCH
PROGRAMŮ DO SVÝCH TĚL

NEGATIVNÍ NELÁSKYPLNÝ ČLOVĚK NESVOBODNÝ - OVLADANÝ LOUITKOČLOVĚK

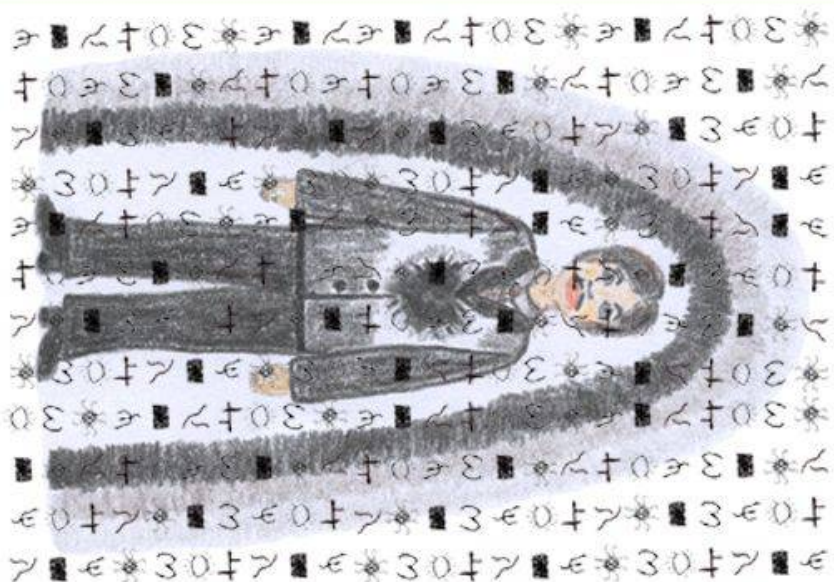

NEGATIVNÍ NELÁSKYPLNÝ ČLOVĚK
V ŽIVOTĚ BEZ VYZAŘOVANÉ LÁSKY
Z DŮVODU ZAVŘENÉHO DUCHOVNÍHO SRDCE
NEBRÁNÍ PRŮNIKU OVLADACÍCH TEMNÝCH
PROGRAMŮ DO SVÝCH TĚL

NĚKTERÉ Z MNOHA NAPROGRAMOVANÝCH OVLADACÍCH ZNAKŮ VYSÍLANÝCH Z TEMNÝCH SVĚTŮ

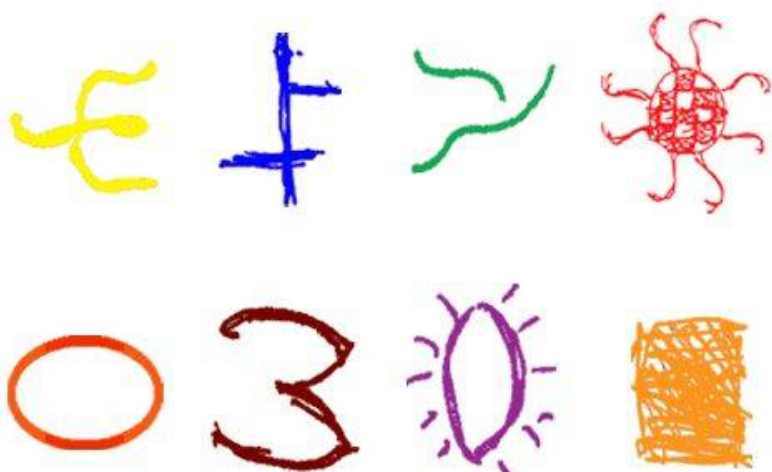

PLANETA ZEMĚ NENÍ PŘEKÁŽKOU
PRO OVLADACÍ ZNAKY.
ALE LÁSKYPLNÉ ENERGIE JE ROZPOUŠTÍ

SCHÉMA ENERGOPROTOPLAZMOVÉHO POUZDRA

Tato část sdělení **1718** navazuje na sdělení **DUCHOVNÍ CESTA** sdělení **819-847** a další sdělení **1564, 1578, 1579, 1684-1688, 1694-1699, 1702, 1709, 1710, 1713, 1714, 1717, 1718**, dále na obrázky **467, 539 - 548, 678 - 693, 765 - 772, 776 a 781-792**.
Nejrozsáhlejší info - knihy **NOVÉHO ZJEVENÍ**. Doporučujeme nejprve prostudovat výše uvedené zdroje. **30.11. 2002**

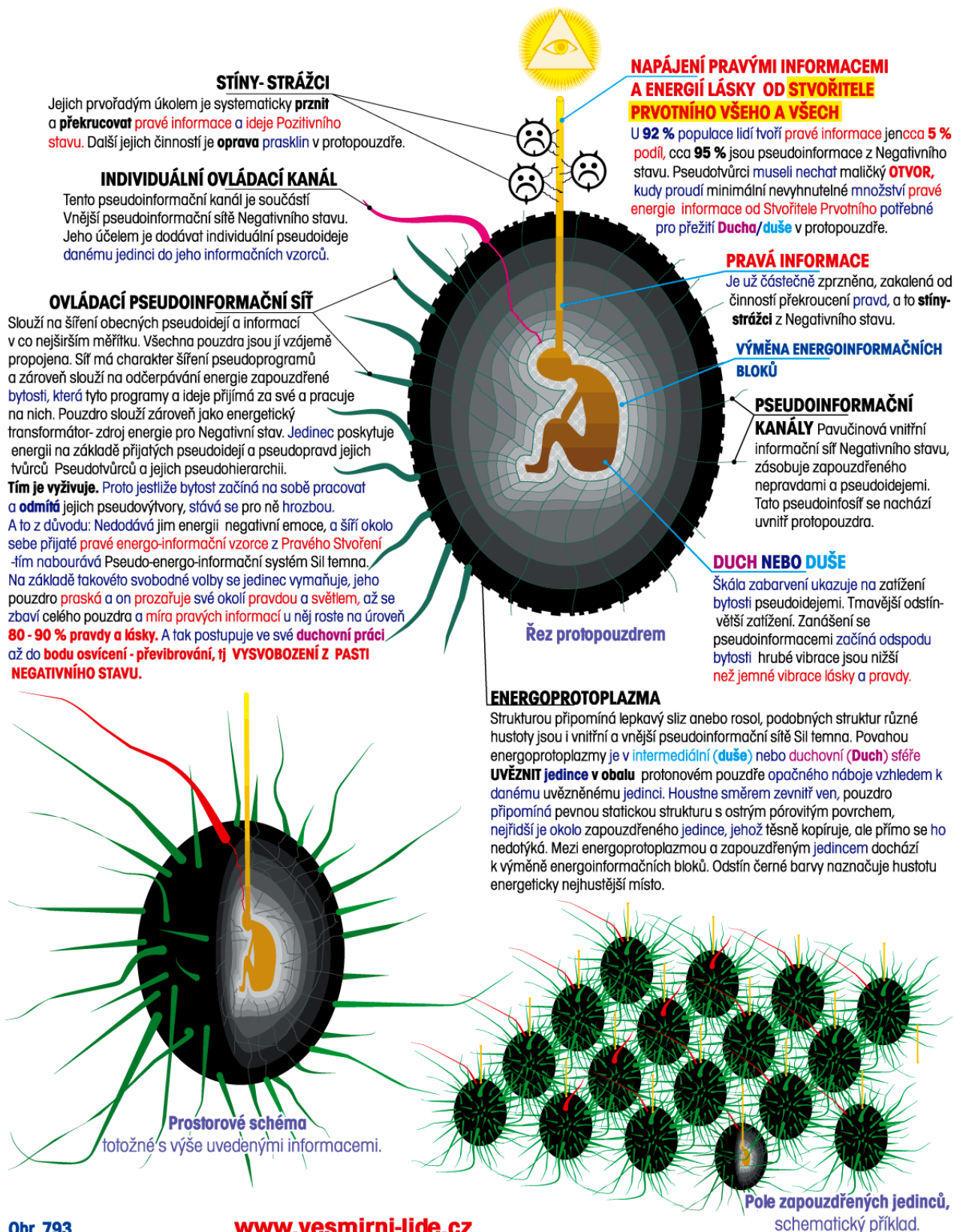

Obr. 793

www.vesmirni-lide.cz

KLÍČOVÝ PROBLÉM LIDSTVA

„PROBLÉMEM TOHOTO LIDSTVA JE JEHO NEGATIVNÍ STAV,
DO KTERÉHO SE DOSTALO A UDRŽUJE NEGATIVNÍMI VOLBAMI.
NEGATIVNÍMU STAVU ODPOVÍDAJÍ NÍZKÉ HRUBOVIBRAČNÍ
ENERGIE,
KTERÉ UMOŽŇUJÍ SNADNOU OVLADATELNOST PSEUDOTVŮRCI
VLNAMI – VIBRACEMI PŘES OVLÁDACÍ PYRAMIDU
TVOŘENOU OTROKY A POČÍTAČI Z PODZEMÍ TEMNÝCH SVĚTŮ.

V NEGATIVNÍM STAVU JE VĚDOMÍ PŘEVRÁCENÉ, V NEPRAVDĚ,
TAKŽE BÍLÉ JE PRO ČLOVĚKA ČERNÉ
A ČERNÉ JE PRO NĚJ BÍLÉ.

NEGATIVNÍ STAV JE TVOŘEN MRTVÝM ŽIVOTEM,
TEDY OTROCKÝM, NUZNÝM A UBOHÝM LOUTKOŽIVOTEM NA 95 %.

TEPRVE VOLBA ČISTÉ LÁSKY VEPSANÉ V DUCHOVNÍM SRDCI
UMOŽŇUJE KOMUKOLIV VYSVOBOZENÍ Z LOUTKOVÉHO OTROCTVÍ
A NASTOLENÍ POZITIVNÍHO STAVU VĚDOMÍ VEDENÉHO SRDCEM
VE VYSOKOVIBRAČNÍCH ENERGIÍCH
A PAK NÁVRAT DOMŮ, DO PRAVÉHO STVOŘENÍ, NEBE,
JEHO ODVĚKÉHO DOMOVA U STVOŘITELE PRVOTNÍHO VŠEHO A
VŠECH.

V POZITIVNÍM STAVU JE VĚDOMÍ PRAVÉ, V PRAVDĚ,
TEDY BÍLÉ JE PRO ČLOVĚKA BÍLÉ
A ČERNÉ JE PRO NĚJ ČERNÉ.

POZITIVNÍ STAV JE TVOŘEN PRAVÝM ŽIVOTEM,
TEDY SVOBODNÝM, BOHATÝM, ČISTÝM, ŠŤASTNÝM A DŮSTOJNÝM
ŽIVOTEM.

ZMĚNA NEGATIVNÍHO STAVU V POZITIVNÍ

**ZNAMENÁ PROVEDENÍ POZITIVNÍCH VOLEB ŽIVOTA,
ZVLÁDÁNÍ DUCHOVNÍCH ZKOUŠEK V ŽIVOTĚ,
KTERÉ JSOU DEFINOVÁNY V DUCHOVNÍ CESTĚ.
NEPATŘÍ K TOMU ŽÁDNÉ **VNĚJŠÍ ORGANIZACE.****

K POZITIVNÍ ZMĚNĚ JE POTŘEBA TĚCHTO VLASTNOSTÍ:
LÁSKYPLNOST, UPŘÍMNOST, SRDEČNOST, ČISTOTA, VNÍMAVOST,
CITLIVOST, SCHOPNOST NEZIŠTNĚ DÁVAT DRUHÝM,
VÍRA V POZITIVNÍ ŽIVOT, UMĚT PRACOVAT, PÍLE A PRACOVITOST,
ODVAHA, DISCIPLÍNA, VĚRNOST, PEVNOST, TRPĚLIVOST,
SKROMNOST,
ROZLIŠOVÁNÍ DOBRA OD ZLA, PRAVDY OD NEPRAVDY,
SCHOPNOST ODMÍTNOUT ZLA A REALIZOVAT DOBRA,
FLEXIBILITA V ŽIVOTNÍCH KROCÍCH, PŘIZPŮSOBIVOST,
ZBAVENÍ SE PLÁNOVÁNÍ ŽIVOTA,
EFEKTIVNOST V POZITIVNÍM VYUŽÍVÁNÍ DANÝCH ENERGIÍ
(čas, prostor, peníze).

NENÍ NUTNÉ K TOMU MÍT MNOŽSTVÍ POZEMSKÝCH ŠKOL,
TY JSOU K POZITIVNÍ ZMĚNĚ SPÍŠE NA PŘEKÁŽKU
(ovládací programy Sil temna).

Všem lidem na planetě Zemi předal toto poselství
PÁN JEŽÍŠ KRISTUS,
kterého všichni nosíte ve svém duchovním srdci.“

www.vesmirni-lide.cz

Leták 150

7.10.2005

SCHEMA OVLÁDÁNÍ FYZICKÝCH TĚL LIDÍ POMOCÍ INDIVIDUÁLNÍHO OVLÁDACÍHO PROGRAMU

Zpracoval
Ivo A. Benda
12.6.2003

OVLÁDANÝ POZEMŠŤAN, KTERÝ POSTUPUJE PO SPIRÁLE SVÉ DUCHOVNÍ CESTY, PO POSTUPNÉM PŘEKONÁVÁNÍ SAMOOVLÁDACÍCH PROGRAMŮ (KARIÉRISMUS, PENÍZE, ALKOHOL A POD.) VYZÁDUJE STÁLE VÍCE POZORNOSTI ZE STRANY NEGATIVNÍCH ENTIT. TYTO ENTITY PAK VYTVOŘÍ INDIVIDUÁLNÍ OVLÁDACÍ PROGRAM. TEN JE NEÚČINNÝ PŘI STÁLE NOVÉM POZITIVNÍM PŘÍSTUPU.

ZE SRDEČNÍ ČAKRY JSOU INSTRUKCE PŘEDÁVÁNY DO LIDSKÉ MYSLI A PSEUDOMYSLI A TY SPOUŠTÍ VE FYZICKÉM TĚLE POZEMŠŤANA NĚKTERÉ ZE 2 BILIONŮ GENŮ - PROGRAMŮ PRO PŘÍMÉ VYKONÁVÁNÍ POHYBŮ A ŽIVOTNÍCH KROKŮ. PŘI TOM POZITIVNÍ INSTRUKCE SPOUŠTÍ JEN ČISTÉ GENY, NEGATIVNÍ INSTRUKCE ZASE JEN ZATÍŽENÉ GENY, KTERÝCH MAJÍ LIDÉ DNES 80 % V PRŮMĚRU.

JEDINEC, KTERÝ DÁLE POSTUPUJE VZHŮRU PO SPIRÁLE DUCHOVNÍ CESTY, VÍCE A VÍCE NARUŠUJE NEGATIVNÍ SYSTÉM SVOU POZITIVITOU A LÁSKOU A V OTÁČCE 7. SI S NÍM NEGATIVNÍ ENTITY V INDIVIDUÁLNÍM OVLÁDÁNÍ NEVÍ RADY.

NEGATIVNÍ POMOCNÝ KANÁL - VPRAVO

FYZICKÉ TĚLO POZEMŠŤANA

DÁLKOVÝ PŘENOS DAT, ANTÉNY NA MĚSÍCI

ZDE MOHOU VESMÍRNÍ LIDÉ TLUMIT NEBO RUŠIT PŘENOS DAT OVLÁDÁNÍ (DUCHOVNÍ CESTA - POMOC).

STÍNY-STRÁŽCI - VE SVĚTECH TEMNÝCH

ZAVÁDĚJÍCÍ ENTITA - PRACOVNÍK PRO DÁLKOVÝ PŘENOS DAT - ZAVÁDÍ A DÁLKOVĚ PŘENÁŠÍ DO POMOCNÉHO OVLÁDACÍHO KANÁLU POZEMŠŤANA OVLÁDACÍ PROGRAMY NA KONKRÉTNÍ PSEUDOŽIVOT. KAŽDÝ DEN RÁNO PROGRAM ZAČÍNÁ PŘÍKAZEM "ATKAVISE" - START, ZAČÍNÁME - SPOUŠTÍ SE PŘI PROBUZENÍ POZEMŠŤANA A VIDÍ HO ZBLÍZKA V DIMENZIONÁLNÍM OKNĚ SVÉ KANCELÁŘE.

PRO OPERATIVNÍ ZÁSAHY JE ŘÍDÍCÍ CENTRÁLNÍ SYSTÉM - DATASYSTÉM. PŘÍKAZ PRO SPUŠTĚNÍ JAKÉHOKOLIV NEGATIVNÍHO PROGRAMU JE "TEKAVA". VYHLEDÁVACÍ - ČTEČÍ PROGRAM, KTERÝ REAGUJE NA URČITÁ ENERGETICKÁ SPOJENÍ, ŘÍDÍ SAMOSPOUŠTĚCÍ PROGRAMOVÉ SMYČKY.

ANALYTIK PROGRAMÁTOR - PROGRAMUJE DODÁVÁNÍ INSTRUKCE OD INFORMATIKA ANALYTIKA A PŘEDÁVÁ JE ZAVÁDĚJÍCÍ ENTITĚ.

KAŽDÝ ZE 6,5 MILIARDY POZEMŠŤANŮ MÁ CELKEM 9 STÍNŮ-STRÁŽCŮ, VŽDY PO 3 U DUCHA, DUŠE A FYZICKÉHO TĚLA. NA NĚ DOHLÍŽÍ ŘÍDÍCÍ PRACOVNÍCI A CELÝ OVLÁDACÍ PSEUDOSYSTÉM JE V MOCI PSEUDOTVŮRČŮ S DOVOLENÍM STVOŘITELE PRVOTNÍHO VŠEHO A VŠECH ZA ÚČELEM POSKYTNUTÍ DŮLEŽITÉ ODPOVĚDI, CO NEVOLIT. DNES JE JIMI 95 % LIDÍ OVLÁDÁNO NA 95 % ! PŘÍPRAVA ČIPŮ - NA 99,99 % !!!

Viz sdělení 819 - 847 - DUCHOVNÍ CESTA z knihy III. ROZHOVORY S POUČENÍM OD MÝCH PŘÁTEL Z VESMÍRU, dále sdělení 1561, 1578, 1579, 1684 - 1688, 1694 - 1699, 1702, 1709 - 1710, 1713 - 1714, 1717 - 1718. Viz NOVÉ ZJEVENÍ PÁNA JEŽIŠE KRISTA. Schema je pokračováním obr. 467, 539 - 548, 678 - 693, 741, 765 - 772, 781 - 793, 799, 813. Nedoporučujeme studovat informace bez výše uvedených textových zdrojů !

Obr. 811

www.vesmirmi-lide.cz

Viz sdělení 1761.

CO JE S VAŠIM DUCHEM, DUŠÍ A FYZICKÝM TĚLEM

9

www.andele-svetla.cz

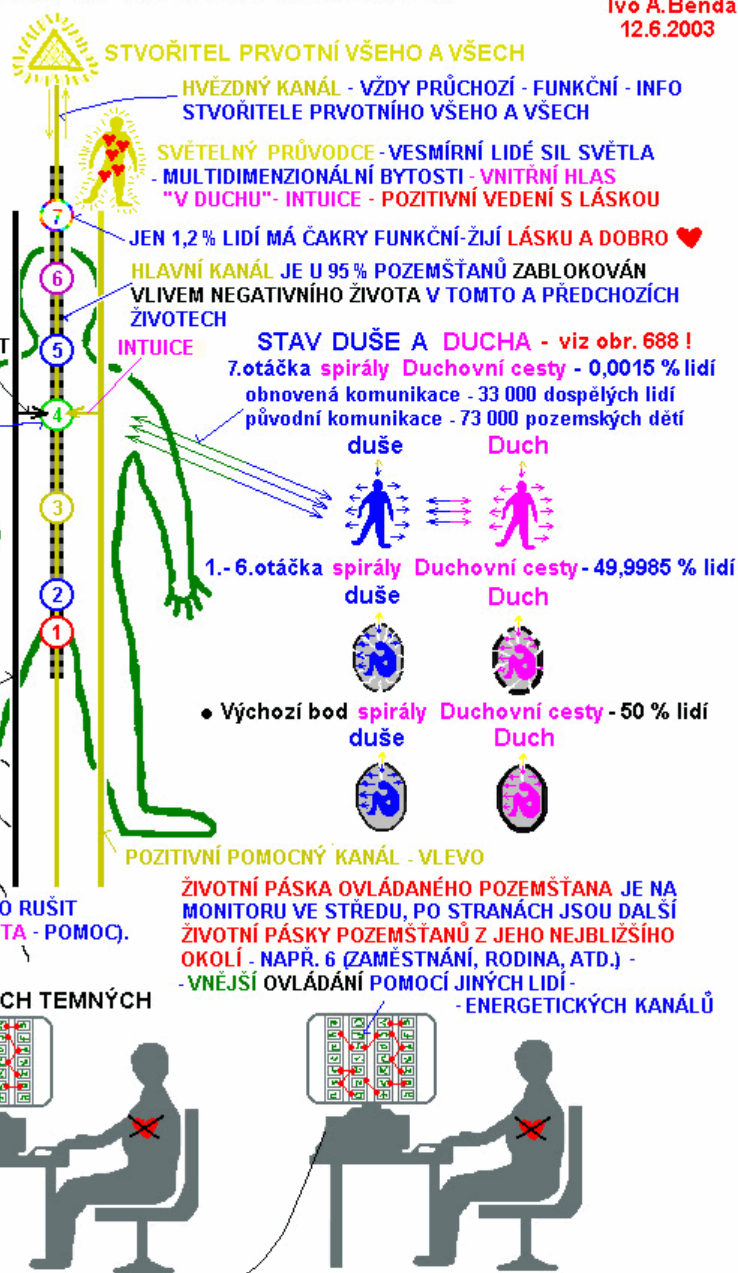

Zpracoval
Ivo A. Benda
24.6.2002
29.11.2006



PRÁVA → POZICE ČLOVĚKA

0,0017% 1.3% 1.2% 1.5% 1.8% 2.2% 40% 52%

PŘEVÁŘENÁ POZICE ČLOVĚKA vzhledem k POZITIVNÍMU STAVU
A % LIDÍ PLANETY ZEMĚ ZE 6,5 MILIARD (rok 2006)

Východní bod 80% zatížených **genů** ZILY A NEPRAVDAMI –
obyvatel planety Země – míra ovládní Slaná temna nad 95%

Předávejte dál ! strana 1

ÚROVNĚ OVLÁDACÍCH PROGRAMŮ

Zpracoval Ivo A. Benda 6.6.2004

Na každou úroveň vývoje lidského vědomí mají negativní entity připravené ODPOVÍDAJÍCÍ OVLÁDACÍ PROGRAMY. Obsahují i ty specifické pozitivní pojmy, které pozemšťan používá ve svém životě a tyto pojmy odpovídají míře pravdy a dobra, kterých pozemšťan dosáhl.

SPÍRÁLA ÚROVNĚ OVLÁDACÍCH PROGRAMŮ KOPÍRUJÍCÍ SPÍRÁLU RŮSTU LIDSKÉHO VĚDOMÍ NA DUCHOVNÍ CESTĚ - OBR. 688 JE VYTVÁŘENA NEGATIVNÍMI ENTITAMI S CÍLEM VRÁTIT LIDSKOU BYTOST ZPĚT DO VÝCHOZÍHO BODU DUCHOVNÍ CESTY. PROTO TATO SPÍRÁLA MÁ OPAČNOU ORIENTACI - LEVOTOČIVOU (PROTI SMĚRU HODINOVÝCH RUČÍČEK). OPROTI SPÍRÁLE DUCHOVNÍHO RŮSTU LIDSKÉHO VĚDOMÍ SÍLY TEMNA VRACEJÍ A DRŽÍ LIDSKOU BYTOST VE VÝCHOZÍM BODĚ TAK, ŽE PROGRAMUJÍ SCÉNY - SITUACE TAK, ABY JE POZEMŠŤAN NEZVLÁDAL, TÍM MU VYTVÁŘEJÍ BLOKY V HLAVNÍM KANÁLE A ČAKRÁCH, ROZPOJUJÍ ŠROUBOVICE DNA - A TÍM MAJÍ STÁLE MĚNĚ PRAVÝCH INFO OD STVOŘITELE A OD VESMÍRNÝCH LIDÍ PRAVÉHO STVOŘENÍ. SOUČASNĚ TÍMTO PŘEPROGRAMOVÁVÁJÍ ČISTÉ GENY V TĚLE NA ZATÍŽENÉ GENY - PROGRAMY - KDYKOLI SCHOPNÉ SPUŠTĚNÍ K PROVÁDĚNÍ ZEL A NEPRAVD. VE STŘEDOVĚKU ZVYŠOVALI % ZATÍŽENÝCH GENŮ Z 20 % NA 50 %, DNES JE TO 80 % ZATÍŽENÝCH GENŮ V PRŮMĚRU U 6.5 MILIARDY LIDÍ PLANETY ZEMĚ.

POMĚR ÚROVNĚ OVLÁDACÍCH PROGRAMŮ DATASYSTÉM A INDIVIDUÁLNÍ OVLÁDÁNÍ:

IO INDIVIDUÁLNÍ OVLÁDACÍ PROGRAM - IO
- zastoupení poměru v %
DA DATASYSTÉM - DA - zastoupení poměru v %

7. otáčka Duchovní cesty - 10 %
ovládání - 0,0015 % pozemšťanů.
DATASYSTÉM + VYŠŠÍ STUPEŇ INDIVIDUÁLNÍHO OVLÁDÁNÍ NEGATIVNÍMI ENTITAMI 82 - 75 % IO, 18 - 25 % DA

6. otáčka Duchovní cesty - 25 %
ovládání - 1,3 % pozemšťanů.
DATASYSTÉM + VYŠŠÍ STUPEŇ INDIVIDUÁLNÍHO OVLÁDÁNÍ NEGATIVNÍMI ENTITAMI 69 % IO, 31 % DA

5. otáčka Duchovní cesty - 68 %
ovládání - 1,2 % pozemšťanů.
DATASYSTÉM + VYŠŠÍ STUPEŇ INDIVIDUÁLNÍHO OVLÁDÁNÍ NEGATIVNÍMI ENTITAMI 57 % IO, 43 % DA

4. otáčka Duchovní cesty - 70 %
ovládání - 1,5 % pozemšťanů.
DATASYSTÉM + VYŠŠÍ STUPEŇ INDIVIDUÁLNÍHO OVLÁDÁNÍ NEGATIVNÍMI ENTITAMI 54 % IO, 46 % DA

3. otáčka Duchovní cesty - 75 %
ovládání - 1,8 % pozemšťanů.
DATASYSTÉM + VYŠŠÍ STUPEŇ INDIVIDUÁLNÍHO OVLÁDÁNÍ NEGATIVNÍMI ENTITAMI 65 % IO, 35 % DA

2. otáčka Duchovní cesty - 80 %
ovládání - 2,2 % pozemšťanů.
DATASYSTÉM + VYŠŠÍ STUPEŇ INDIVIDUÁLNÍHO OVLÁDÁNÍ NEGATIVNÍMI ENTITAMI 77 % IO, 23 % DA

1. otáčka Duchovní cesty - 90 %
ovládání - 42 % pozemšťanů.
DATASYSTÉM + NÍZKÝ STUPEŇ INDIVIDUÁLNÍHO OVLÁDÁNÍ NEGATIVNÍMI ENTITAMI - CÍRKEVNÍ OVLÁDACÍ PROGRAMY, RELIGIONISTIKA, p. VOJTÍŠEK 89 % IO, 11 % DA

Výchozí bod - 95 % ovládání - 50 % pozemšťanů. Automatické ovládací programy DATASYSTÉMU (počítačový systém) - MATERIÁLNÍ OVLÁDACÍ PROGRAMY - ŠKOLY, VĚDA, MÉDIA, VLÁDA, RELIGIONISTIKA - p. VOJTÍŠEK 100 % DA

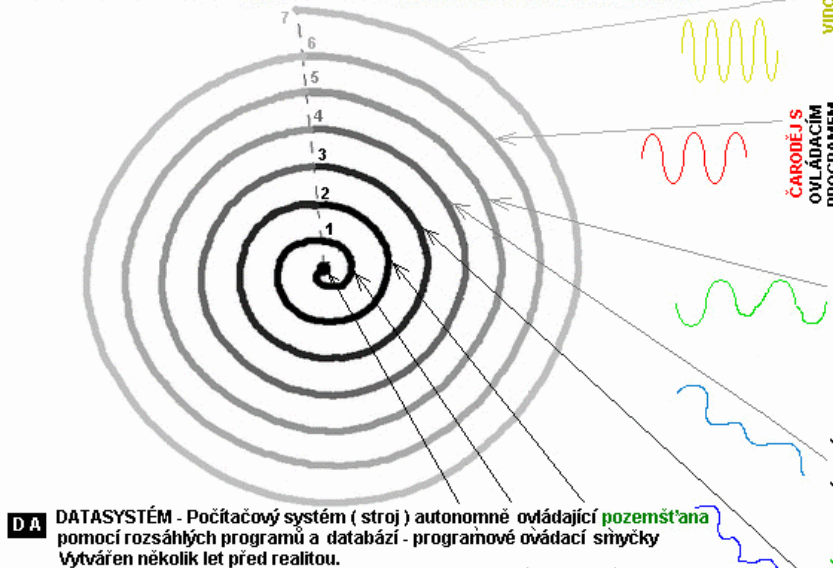

DA DATASYSTÉM - Počítačový systém (stroj) autonomně ovládající pozemšťana pomocí rozsáhlých programů a databází - programové ovládací smyčky Vytvářen několik let před realitou.

IO INDIVIDUÁLNÍ OVLÁDÁNÍ - viz OBR. 811 :

DÁLKOVÝ PŘENOS DAT, ANTÉNY NA MĚSÍCI

ZDE MOHOU VESMÍRNÍ LIDÉ TLUMIT NEBO RUŠIT PŘENOS DAT OVLÁDÁNÍ DUCHOVNÍ CESTY - POMOC.

STÍNY-STRÁŽCI - VE SVĚTECH TEMNÝCH

ZIVOTNÍ PÁSKA OVLÁDANÉHO POZEMŠŤANA JE NA MONITORU VE STŘEDU, PO STRANÁCH JSOU DALŠÍ ZIVOTNÍ PÁSKY POZEMŠŤANŮ Z JEHO NEJBLIŽŠÍHO OKOLÍ - NAPŘ. 6 (ZAMĚSTNÁNÍ, RODINA, ATD.) - VNĚJŠÍ OVLÁDÁNÍ POMOCÍ JINÝCH LIDÍ - ENERGETICKÝCH KANÁLŮ



ZAVÁDĚJÍCÍ ENTITA - PRACOVNÍK PRO DÁLKOVÝ PŘENOS DAT - ZAVÁDÍ A DÁLKOVĚ PŘENÁŠÍ DO POMOCNÉHO OVLÁDACÍHO KANÁLU POZEMŠŤANA OVLÁDACÍ PROGRAMY NA KONKRÉTNÍ PSEUDOŽIVOT. KAŽDÝ DEN RÁNO PROGRAM ZAČÍNÁ PŘÍKAZEM "ATKAVISE" - START, ZAČÍNÁME - SPOUŠTÍ SE PŘI PROBUZENÍ POZEMŠŤANA A VIDÍ HO ZBLÍZKA V DIMENZIONÁLNÍM OKNĚ SVÉ KANCELÁŘE.

PRO OPERATIVNÍ ZÁSAHY JE ŘÍDÍCÍ CENTRÁLNÍ SYSTÉM - DATASYSTÉM. PŘÍKAZ PRO SPUŠTĚNÍ JAKÉHOKOLIV NEGATIVNÍHO PROGRAMU JE "TEKAVA". VYHLEDÁVACÍ - ČTECÍ PROGRAM, KTERÝ REAGUJE NA URČITÁ ENERGETICKÁ SPOJENÍ, ŘÍDÍ SAMOSPŮŠTĚCÍ PROGRAMOVÉ SMYČKY.

ANALYTIK PROGRAMÁTOR - PROGRAMUJE DODÁVANÉ INSTRUKCE OD INFORMATIKA ANALYTIKA A PŘEDÁVÁ JE ZAVÁDĚJÍCÍ ENTITĚ.

KAŽDÝ ZE 6.5 MILIARDY POZEMŠŤANŮ MÁ CELKEM 9 STÍNŮ-STRÁŽCŮ, VŽDY PO 3 U DUCHA, DUŠE A FYZICKÉHO TĚLA. NA NĚ DOHLÍŽÍ ŘÍDÍCÍ PRACOVNÍCI A CELÝ OVLÁDACÍ PSEUDOSYSTÉM JE V MOCI PSEUDOTVŮRČŮ S DOVOLENÍM STVOŘITELE PRVOTNÍHO VŠEHO A VŠECH ZA ÚČELEM POSKYTNUTÍ DŮLEŽITÉ ODPOVĚDI, CO NEVOLIT. DNES JE JIMI 95 % LIDÍ OVLÁDANO NA 95 % I PŘÍPRAVA ČIPŮ - NA 99, 99 % !!!

INFORMATIK ANALYTIK - ANALYZUJE CELKOVOU SITUACI OVLÁDANÉ SCÉNY A OVLÁDANÉHO POZEMŠŤANA. VOLÍ VHDNÉ POSTUPY K VYTVOŘENÍ NUTNÝCH BLOKŮ V JEHO TĚLECH A ČAKRÁCH, A HLAVNĚ OVLÁDACÍCH PROCEDUR - PROGRAMŮ, KTERÉ PAK PŘEDÁVÁ ANALYTIKOVÍ PROGRAMÁTOROVĚ. MÁ K DISPOZICI VŠECHNY ZIVOTNÍ PÁSKY PŘEDCHOZÍCH ŽIVOTŮ A PROVÁDÍ VELMI PODROBNÉ PSYCHO - SOCIO - ANALÝZY NA SILNÉ A SLABÉ VLASTNOSTI OVLÁDANÉHO POZEMŠŤANA. NOVOU SCÉNU MŮŽE VYTVOŘIT NEJDRŽE ZA 1 - 3 DNY. KRIZOVÝ STÁB SE SCHÁZÍ U NEJLASKYPLNĚJŠÍCH LIDÍ I KAŽDOU HODINU (ASI OD 5. OTÁČKY DUCHOVNÍ CESTY).

SPECIFICKÉ EZOTERICKÉ OVLÁDACÍ PROGRAMY PRO 2. - 7. OTÁČKU jsou ve směrech : KAMENY, ASTRO, NUMERO, KARTY, EZOTERIKA, VĚŠTĚNÍ, ZÁHADY, UFO, PARAPSYCHOLOGIE, LÉČITELSTVÍ, DUCHOVNÍ SMĚRY A FILOSOFIE, RELIGIONISTIKA, p. VOJTÍŠEK - SPOLEČNOST PRO STUDIUM SEKT A NÁBOŽENSKÝCH SMĚRŮ. HLAVNÍM NOSNÝM OVLÁDACÍM PROGRAMEM JE " ROZDĚL A PANUJ " - ROZESTVÁVÁNÍ - IZOLACE A SEPARACE LIDÍ DO " SKUPIN " - POUŽÍVÁN VŠUDE.

Viz sdělení 819 - 847 - DUCHOVNÍ CESTA z knihy III. ROZHOVORY S POUČENÍM OD MÝCH PŘÁTEL Z VESMÍRU, dále sdělení 1561, 1578, 1579, 1684 - 1688, 1694 - 1699, 1702, 1702, 1709 - 1710, 1713 - 1714, 1717 - 1718, 1761, 1925, 1915, 1938. Viz NOVÉ ZJEVENÍ PÁNA JEŽIŠE KRISTA. Schema je pokračováním obr. 467, 539 - 548, 678 - 693, 741, 765 - 772, 781 - 793, 799, 811, 813, 1240. Nedoporučujeme studovat informace bez výše uvedených textových zdrojů !

Obr. 1243 Leták 62

www.vesmirmi-lide.cz

strana 1

STAV POZEMSKÉHO LIDSTVA NA PLANETĚ ZEMI

Aktualizace obr. 447
Ivo A. Benda
14.7.2004



STVOŘITEL

NEGATIVNÍ STAV

Téměř všech 6,3 miliardy pozemšťanů má zapouzdřeny dočasnými protonovými pouzdry tvrdšími nežli diamant **Ducha** a **duši** (jako v pohádkách "Šípková Růženka" či "O vodníkovi") a jejich **fyzické tělo** je ovládáno z 95% ještírky nebo zlými **duchy** - pseudotvůrci - (šéfové). Pouzdra jsou vytvořena z **VLASTNÍ** negativní energie vlastními volbami.

DUCH SLOUŽÍ FYZICKÉMU TĚLU



DUŠE SLOUŽÍ FYZICKÉMU TĚLU

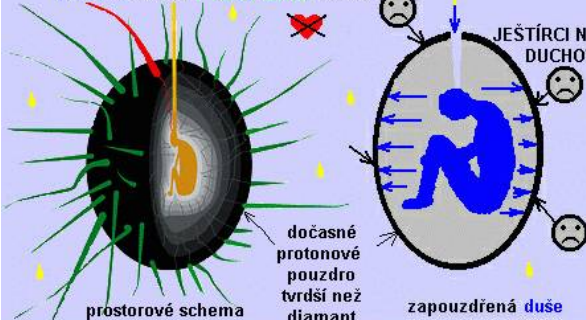

DUCHOVNÍ SVĚTY



Duchovní cesta Ducha

DUCHOVNÍ VZESTUP

DUCHOVNÍ PÁD

POZITIVNÍ STAV

Cca 48 000 dospělých pozemšťanů s malými zbytky narušených pouzder (v 7. otáčce **Duchovní cesty**) + 73 000 pozemských dětí; a všichni **VESMÍRNÍ LIDÉ**.

DUCH VLÁDNE A DÁVÁ OTÁZKY (VNITŘNÍ JÁ)



svobodný Duch - (velmi vyspělá bytost)

INTERMEDIÁLNÍ SVĚTY

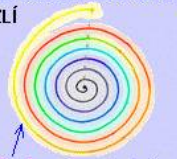

Duchovní cesta duše

DUCHOVNÍ VZESTUP

DUCHOVNÍ PÁD

svobodná duše

DUŠE SLOUŽÍ DUCHU A ZPRACOVÁVÁ ŘEŠENÍ



FYZICKÉ TĚLO VLÁDNE DUCHU A DUŠI A TAKÉ POSKYTUJE ODPOVĚDI

OVLÁDÁNÍ FYZICKÉHO TĚLA NA 95 %
JEŠTÍRKY NEBO ZLÝMI **DUCHY**
5 % PRAVDIVÝCH INFORMACÍ MÁ BÝT
SNÍŽENO ČIPY NA MÉNĚ NEŽ 1 %.



FYZICKÉ SVĚTY



Duchovní cesta fyzického těla

DUCHOVNÍ VZESTUP

DUCHOVNÍ PÁD

svobodné fyzické tělo

Funguje triáda **Duch - duše - fyzické tělo**, **Duch** je veden Stvořitelem a ten odsouhlasuje aktivity **Ducha**, **duše** a **fyzického těla**.

FYZICKÉ TĚLO - VNĚJŠÍ JÁ - SLOUŽÍ DUCHU PŘES DUŠI A POSKYTUJE ODPOVĚDI



Vysvobození z protonových pouzder - viz **Duchovní cesta** (sdělení 819-847) - narušení a likvidace pouzder

JEDINÉ VLASTNÍ LÁSKOU, STÁLE NOVÝMI POZITIVNÍMI PŘÍSTUPY.
Obdobná pouzdra uvidíte ve filmu "MATRIX".

Poznámka: Svislé šipky značí správnou plnou niternou komunikaci, záře v pozitivním stavu značí správnou komunikaci s dalšími pravými bytostmi.

Viz sdělení 819-847 - **Duchovní cesta** z knihy III. **ROZHOVORY S POUČENÍM OD MÝCH PŘÁTEL Z VESMÍRU**, dále **NOVÉ ZJEVENÍ PÁNA JEŽIŠE KRISTA**, sdělení 1561, 1578, 1579, 1602, 1684-1688, 1694-1699, 1702, 1761, 1825, 1925, 1915, 1938. Schema je pokračováním obr. 447, 448, 467, 678-693, 765-772.

Obr. 1240 Leták 61

www.vesmírní-lidé.cz

1 strana

Tieto obrázky majú len informatívny charakter, zobrazujú deje schematicky. V skutočnosti sa nedá ničím vonkajším v 3. dimenzii zobraziť pravá nefalšovaná a reálna povaha uvedených dejov.

Puzdra obr. 1

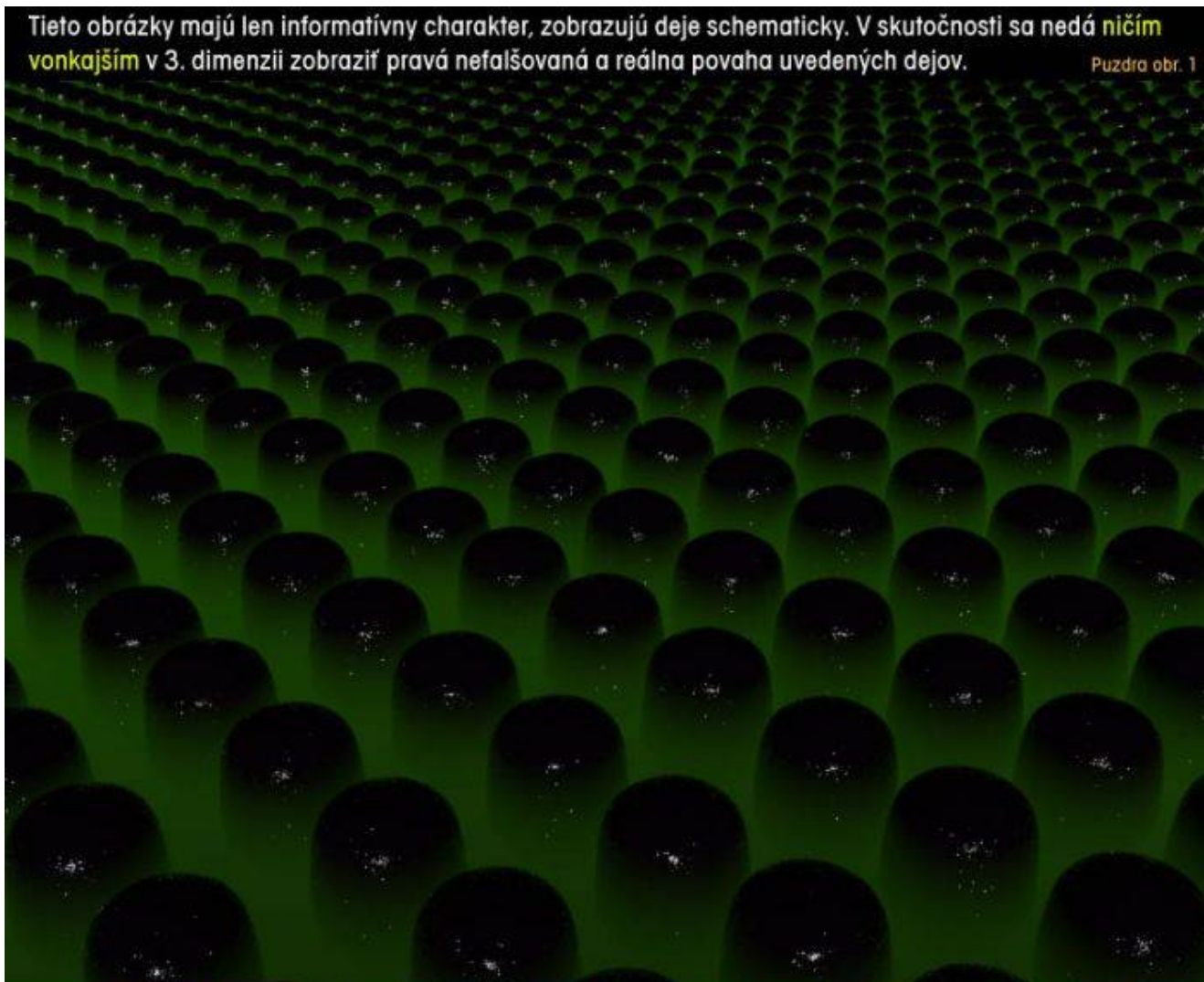

ZAPOUZDŘENÍ **DUCHOVÉ (DUCHOVNÍ SVĚT)** ČI **DUŠE (INTERMEDIÁLNÍ SVĚT)** JEDINCŮ – **FYZICKÝCH TĚL** TĚMĚŘ VŠECH **POZEMŠŤANŮ** (BEZ 106 000) A STOVEK MILIARD DALŠÍCH NEVYVINUTÝCH BYTOSTÍ ZÓNY VYMÍSTĚNÍ. **ZELENÝ OPAR** JE SLIZOVÝ INFORMAČNÍ SYSTÉM NEGATIVNÍCH ENTIT, KTERÝ POUŽÍVAJÍ NA ŠÍŘENÍ SVÝCH PSEUDOPROGRAMŮ ATD. PRO VĚTŠINU – CCA 92 % OBYVATEL PLANETY ZEMĚ JE CCA NA 95 % TMA A JEN 5 % **SVĚTLO** – **ZOBRAZENÉ JAKO BÍLÝ VSTUPNÍ BOD** NA KAŽDÉM PROTONOVÉM POUZDRĚ. **ZELENÝ OPAR** SAHÁ CCA DO 80 % VÝŠKY POUZDRA. TENTO PSEUDOINFORMAČNÍ SYSTÉM JE STATICKÉ POVAHY A JEHO HLAVNÍM ÚČELEM JE NEUSTÁLE ZAVÁDĚT OVLÁDACÍ PROGRAMY A PSEUDOINFORMACE POKROUČENÉ REALITY. ZÁROVEŇ JSOU TÍMTO TATO POUZDRA NAPOJENÁ DO INFORMAČNĚ-ENERGETICKÝCH STRUKTUR NEGATIVNÍHO STAVU A TAKTO VŠE OVLÁDÁNO PSEUDOTVŮRCI, AKTIVÁTORY NEGATIVNÍHO STAVU. JEDINCI TÍM, ŽE ZE SVÉ VŮLE (VYKONALI SVOJI SVOBODNOU VOLBU) PŘIJÍMAJÍ, ZPRACOVÁVAJÍ A POUŽÍVAJÍ PROGRAMY A ILUZE NEGATIVNÍHO STAVU, SLOUŽÍ JAKO TRANSFORMÁTORY A DODÁVAJÍ NEGATIVNÍM ENTITÁM ENERGII V PODOBĚ NEGATIVNÍCH EMOCÍ, KTERÉ PROŽÍVAJÍ PŘI TOMTO PROCESU. NÁSLEDNĚ SE SAMI TÍMTO CHOVÁNÍM DOSTÁVAJÍ DO STAVU STAGNACE **DUCHOVNÍHO RŮSTU** A NEUSTÁLE SI PONIŽUJÍ SVÉ VIBRACE SE VŠEMI NÁSLEDKY A DŮSLEDKY TAKOVÉTO VOLBY.

SLIZOVÝ INFORMAČNÍ SYSTÉM JE JEMNÁ LEPKAVÁ PAVUČINA MNOHA SPOJŮ - NITEK - TROCHU PODOBNÝCH NEURONŮM VE FYZICKÉM MOZKU. 80 % VÝŠKY ODPOVÍDÁ DNEŠNÍM 80 % ZATÍŽENÝCH **GENŮ FYZICKÝCH TĚL** LIDÍ NA PLANETĚ ZEMI A STÁLE SE ZVYŠUJE. NA 5 % PRAVÝCH INFORMACÍ PŘIPRAVUJÍ PSEUDOTVŮRCI ČIPOVÝ OVLÁDACÍ SYSTÉM NA PLANETĚ ZEMI S CÍLEM JE SNÍŽIT POD 1 % NA MINIMUM.

VIZ SDĚLENÍ 819 – 847 – **DUCHOVNÍ CESTA Z KNIHY III. ROZHOVORY S POUČENÍM OD MÝCH PŘÁTEL Z VESMÍRU, DÁLE SDĚLENÍ 1561, 1578, 1579, 1684 – 1688, 1694 – 1699, 1702, 1709 – 1710, 1713 – 1714, 1717. DÁLE VIZ KNIHY NOVÉHO ZJEVENÍ. OBRÁZEK NAVAZUJE NA OBR. 782 - 792 A SCHÉMATA – OBR. 467, 678 – 693, 765 – 772, OBR. 741. PODOBNÁ POUZDRA OBR. 539 – 548. NEDOPORUČUJE SE STUDOVAT BEZ VÝŠE UVEDENÝCH ZDROJŮ.**

O SKUTEČNÉM STAVU LIDÍ JE TAKÉ MNOHO FILMŮ A POHÁDEK, ZA VŠECHNY NAPŘ. FILM **MATRIX** – PODOBNÁ POUZDRA, OVLÁDÁNÍ, **NESMRTELNÁ TETA** – OVLÁDÁNÍ A ZPŮSOB VYSVOBOZENÍ, **ANDĚL S ĎÁBLEM V TĚLE** - VOLBY OVLÁDÁNÍ SILAMI TEMNA V RŮZNÝCH ŽIVOTECH, **POHÁDKA O VODNÍKOVÍ** – VODNÍK – PSEUDOTVŮRCE – CHYTÁ DUŠE LIDÍ DO HRNÍČKŮ, **POHÁDKA O ŠÍPKOVÉ RŮŽENCE** – ZAKLETÉ KRÁLOVSTVÍ – LIDÉ BEZ POHYBU – ŽIVOTA.
Obr. 781

www.vesmírní-lide.cz

Tieto obrázky majú len informatívny charakter, zobrazujú deje schematicky. V skutočnosti sa nedá ničím vonkajším v 3. dimenzii zobraziť pravá nefalšovaná a reálna povaha uvedených dejov.

Puzdra obr. 2



LIDSKOU DUCHOVNÍ CESTOU VZNIKÁJÍ PRVNÍ PRASKLINKY A SVĚTLO PRONIKÁ VÍCE OD STVOŘITELE PRVOTNÍHO VŠEHO A VŠECH DO ROTUJÍCÍHO PROTONOVÉHO POUZDRA. TOTO SVĚTLO – INFORMACE – ENERGIE JE VŠAK OSOBNÍHO A JEDINEČNÉHO CHARAKTERU URČENÉHO PŘÍMO DANÉMU JEDINCI. U NĚJ STOUPÁ MÍRA PRAVÝCH INFORMACÍ A ZÁROVEŇ SLOUŽÍ JAKO TRANSFORMÁTOR ENERGIE SVĚTELNÉ PRO SVÉ OKOLÍ A ZASAHUJE SVÝM PROZAŘOVÁNÍM OKOLNÍ POUZDRA A ZAČÍNÁ ŘETĚZOVÁ REAKCE. TÍM TOTO NENÍ ZASAHOVÁNÍ DO PROCESU ZVENČÍ, ALE SVOBODNÁ VŮLE NĚKoho, KDO JE UVNITŘ TOHOTO SYSTÉMU (JEDINEC NA PLANETĚ NULA).

TOUTO ENERGIÍ SVĚTELNOU HLAVNĚ NARUŠUJE VE SVÉM NEJBLIŽŠÍM OKOLÍ OVLÁDACÍ SYSTÉM A SNIŽUJE SI KROK ZA KROKEM MÍRU OVLÁDÁNÍ, POVYŠUJE SI SVÉ VIBRACE A STOUPÁ PO DUCHOVNÍ CESTĚ (SDĚLENÍ 819 – 847) ZPĚT KE STVOŘITELI PRVOTNÍMU VŠEHO A VŠECH. TOTO JE HLAVNÍ POSLÁNÍ VŠECH AGENTŮ POZITIVNÍHO STAVU, A TO POZITIVNÍ, LÁSKYPLNÝ ŽIVOT. NÁSLEDNĚ NA TO MOHOU PLNIT NĚKTERÉ SPECIFICKÉ – JEDNO Z DALŠÍCH 3 OBORŮ POSLÁNÍ (TELEINFORMAČNÍ, MEDITAČNÍ, LÉČITELSKÉ). TAKTO PŘÍMO ČI NEPŘÍMO OVLIVŇUJE SVÉ OKOLÍ TAKTO POSTUPUJÍCÍ BYTOST PO SVÉ DUCHOVNÍ CESTĚ. V PRŮBĚHU ODPOUZDRŮVÁNÍ BYTOST POSTUPUJE PO SPIRÁLE DUCHOVNÍHO RŮSTU A POSTUPNĚ PROCHÁZÍ DUCHOVNÍMI ZKOUŠKAMI, NAVAŽUJE PRVNÍ KOMUNIKAČNÍ KONTAKTY S BYTOSTMI SVĚTLA A PLNÍ SVÉ POSLÁNÍ AŽ DO BODU OSVÍCENÍ – PŘEVIBROVÁNÍ DO VYŠŠÍ DIMENZE.

VIZ SDĚLENÍ 819 – 847 – DUCHOVNÍ CESTA Z KNIHY III. ROZHOVORY S POUČENÍM OD MÝCH PŘÁTEL Z VESMÍRU, DÁLE SDĚLENÍ 1561, 1578, 1579, 1684 – 1688, 1694 – 1699, 1702, 1709 – 1710, 1713 – 1714, 1717. DÁLE VIZ KNIHY NOVÉHO ZJEVENÍ. OBRÁZEK NAVAŽUJE NA OBR. 781, 783 – 792 A SCHÉMATA – OBR. 467, 678 – 693, 765 – 772, OBR. 741. PODOBNÁ POUZDRA OBR. 539 – 548. NEDOPORUČUJE SE STUDOVAT BEZ VÝŠE UVEDENÝCH ZDROJŮ.

O SKUTEČNÉM STAVU LIDÍ JE TAKÉ MNOHO FILMŮ A POHÁDEK, ZA VŠECHNY NAPŘ. FILM MATRIX – PODOBNÁ POUZDRA, OVLÁDÁNÍ, NESMRTELNÁ TETA – OVLÁDÁNÍ A ZPŮSOB VYSVOBOZENÍ, ANDĚL S ĎÁBLEM V TĚLE – VOLBY OVLÁDÁNÍ SILAMI TEMNA V RŮZNÝCH ŽIVOTECH, POHÁDKA O VODNÍKOVÍ – VODNÍK – PSEUDOTVŮRCE – CHYTÁ DUŠE LIDÍ DO HRNÍČKŮ, POHÁDKA O ŠÍPKOVÉ RŮŽENCE – ZAKLETÉ KRÁLOVSTVÍ – LIDÉ BEZ POHYBU – ŽIVOTA.

Obr. 782

www.vesmírní-lide.cz

Tieto obrázky majú len informatívny charakter, zobrazujú deje schematicky. V skutočnosti sa nedá ničím vonkajším v 3. dimenzii zobraziť pravá nefalšovaná a reálna povaha uvedených dejov.

Puzdra obr. 3

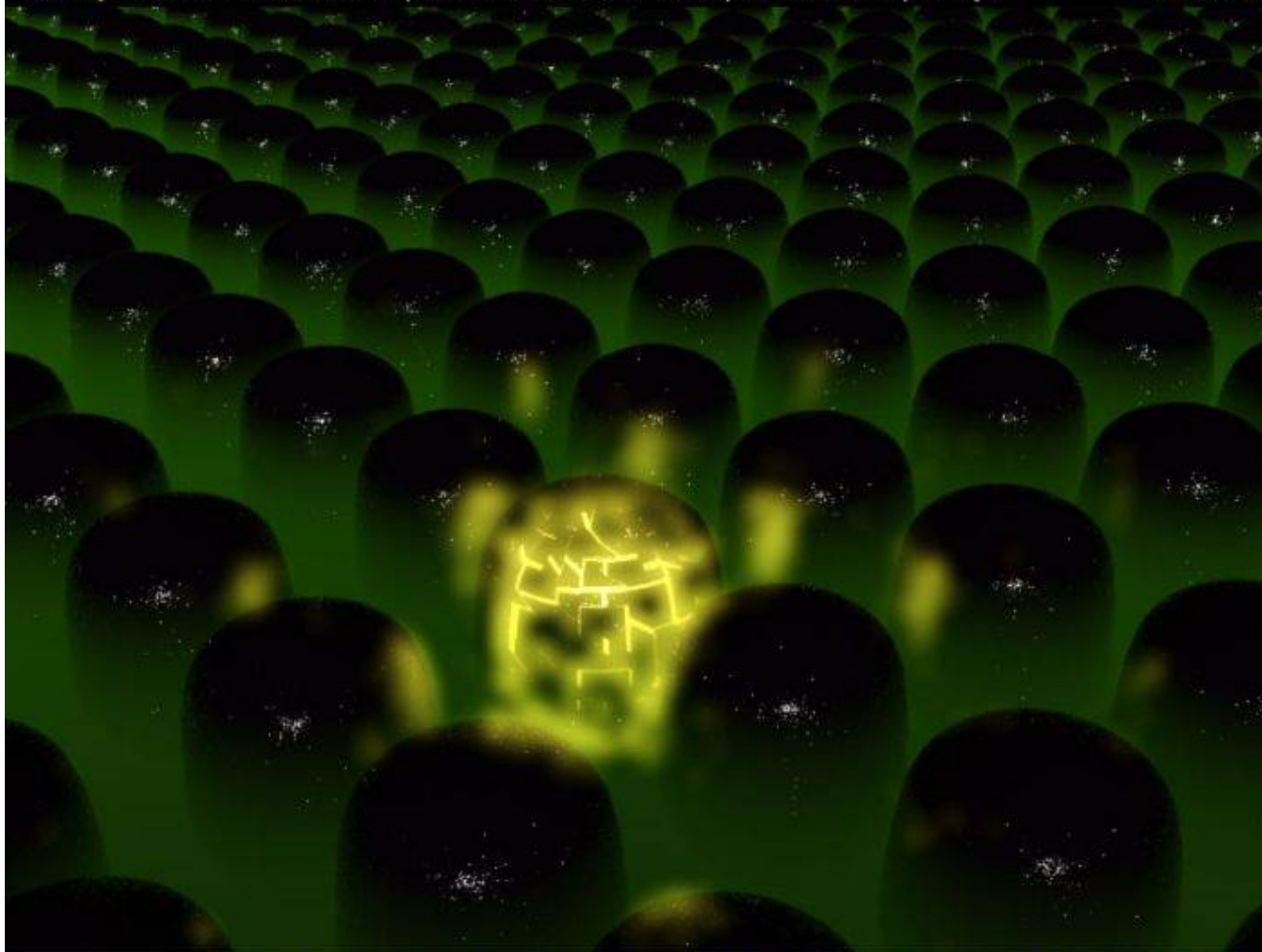

PROTONOVÉ POUZDRO PRASKÁ DÁLE A K ZAPOUZDŘENÉMU JEDINCI DO POUZDRA SE DOSTÁVÁ STÁLE VÍCE A VÍCE SVĚTLA – PRAVÉ INFORMACE OD STVOŘITELE PRVOTNÍHO VŠEHO A VŠECH. TOTO SVĚTLO – INFORMACE – ENERGIE JE VŠAK OSOBNÍHO A JEDINEČNÉHO CHARAKTERU URČENÉHO PŘÍMO DANÉMU JEDINCI. U NĚJ STOUPÁ MÍRA PRAVÝCH INFORMACÍ A ZÁROVEŇ SLOUŽÍ JAKO TRANSFORMÁTOR ENERGIE SVĚTELNÉ PRO SVÉ OKOLÍ A ZASAHUJE SVÝM PROZAŘOVÁNÍM OKOLNÍ POUZDRA A ZAČÍNÁ ŘETĚZOVÁ REAKCE. TÍM TOTO NENÍ ZASAHOVÁNÍ DO PROCESU ZVENČÍ, ALE SVOBODNÁ VŮLE NĚKoho, KDO JE UVNITŘ TOHOTO SYSTÉMU (JEDINEC NA PLANETĚ NULA).

TOUTO ENERGIÍ SVĚTELNOU HLAVNĚ NARUŠUJE VE SVÉM NEJBLIŽŠÍM OKOLÍ OVLÁDACÍ SYSTÉM A SNIŽUJE SI KROK ZA KROKEM MÍRU OVLÁDÁNÍ, POVYŠUJE SI SVÉ VIBRACE A STOUPÁ PO DUCHOVNÍ CESTĚ (SDĚLENÍ 819 – 847) ZPĚT KE STVOŘITELI PRVOTNÍMU VŠEHO A VŠECH. TOTO JE HLAVNÍ POSLÁNÍ VŠECH AGENTŮ POZITIVNÍHO STAVU, A TO POZITIVNÍ, LÁSKYPLNÝ ŽIVOT. NÁSLEDNĚ NA TO MOHOU PLNIT NĚKTERÉ SPECIFICKÉ – JEDNO Z DALŠÍCH 3 OBORŮ POSLÁNÍ (TELEINFORMAČNÍ, MEDITAČNÍ, LÉČITELSKÉ). TAKTO PŘÍMO ČI NEPŘÍMO OVLIVŇUJE SVÉ OKOLÍ TAKTO POSTUPUJÍCÍ BYTOST PO SVÉ DUCHOVNÍ CESTĚ. V PRŮBĚHU ODPOUZDŘOVÁNÍ BYTOST POSTUPUJE PO SPIRÁLE DUCHOVNÍHO RŮSTU A POSTUPNĚ PROCHÁZÍ DUCHOVNÍMI ZKOUŠKAMI, NAVAŽUJE PRVNÍ KOMUNIKAČNÍ KONTAKTY S BYTOSTMI SVĚTLA A PLNÍ SVÉ POSLÁNÍ AŽ DO BODU OSVÍCENÍ – PŘEVIBROVÁNÍ DO VYŠŠÍ DIMENZE.

VIZ SDĚLENÍ 819 – 847 – DUCHOVNÍ CESTA Z KNIHY III. ROZHOVORY S POUČENÍM OD MÝCH PŘÁTEL Z VESMÍRU, DÁLE SDĚLENÍ 1561, 1578, 1579, 1684 – 1688, 1694 – 1699, 1702, 1709 – 1710, 1713 – 1714, 1717. DÁLE VIZ KNIHY NOVÉHO ZJEVENÍ. OBRÁZEK NAVAŽUJE NA OBR. 781, 782, 784 – 792 A SCHÉMATA – OBR. 467, 678 – 693, 765 – 772, OBR. 741. PODOBNÁ POUZDRA OBR. 539 – 548. NEDOPORUČUJE SE STUDOVAT BEZ VÝŠE UVEDENÝCH ZDROJŮ.

O SKUTEČNÉM STAVU LIDÍ JE TAKÉ MNOHO FILMŮ A POHÁDEK, ZA VŠECHNY NAPŘ. FILM MATRIX – PODOBNÁ POUZDRA, OVLÁDÁNÍ, NESMRTELNÁ TETA – OVLÁDÁNÍ A ZPŮSOB VYSVOBOZENÍ, ANDĚL S ĎÁBLEM V TĚLE – VOLBY OVLÁDÁNÍ SILAMI TEMNA V RŮZNÝCH ŽIVOTECH, POHÁDKA O VODNÍKOVÍ – VODNÍK – PSEUDOTVŮRCE – CHYTÁ DUŠE LIDÍ DO HRNÍČKŮ, POHÁDKA O ŠÍPKOVÉ RŮŽENCE – ZAKLETÉ KRÁLOVSTVÍ – LIDÉ BEZ POHYBU – ŽIVOTA.

Obr. 783

www.vesmírní-lide.cz

Tieto obrázky majú len informatívny charakter, zobrazujú deje schematicky. V skutočnosti sa nedá ničím vonkajším v 3. dimenzii zobraziť pravá nefalšovaná a reálna povaha uvedených dejov.

Puzdra obr. 4

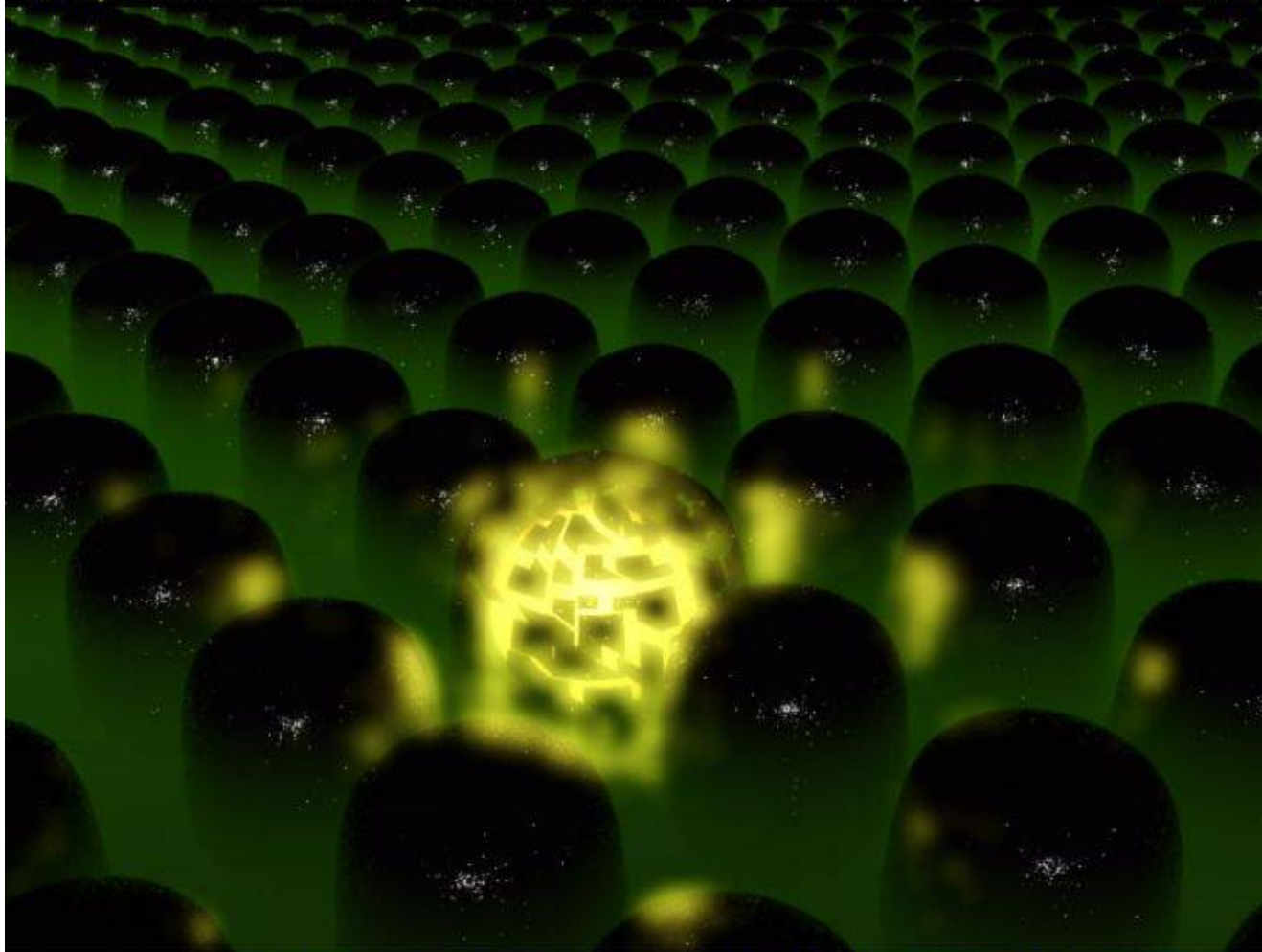

PROTONOVÉ POUZDRO PRASKÁ DÁLE A K ZAPOUZDRENÉMU JEDINCI DO POUZDRA SE DOSTÁVA STÁLE VÍCE A VÍCE SVĚTLA – PRAVÉ INFORMACE OD STVOŘITELE PRVOTNÍHO VŠEHO A VŠECH. TOTO SVĚTLO – INFORMACE – ENERGIE JE VŠAK OSOBNÍHO A JEDINEČNÉHO CHARAKTERU URČENÉHO PŘÍMO DANÉMU JEDINCI. U NĚJ STOUPÁ MÍRA PRAVÝCH INFORMACÍ A ZÁROVEŇ SLOUŽÍ JAKO TRANSFORMÁTOR ENERGIE SVĚTELNÉ PRO SVÉ OKOLÍ A ZASAHUJE SVÝM PROZAŘOVÁNÍM OKOLNÍ POUZDRA A ZAČÍNÁ ŘETĚZOVÁ REAKCE. TÍM TOTO NENÍ ZASAHOVÁNÍ DO PROCESU ZVENČÍ, ALE SVOBODNÁ VŮLE NĚKoho, KDO JE UVNITŘ TOHOTO SYSTÉMU (JEDINEC NA PLANETĚ NULA).

TOUTO ENERGIÍ SVĚTELNOU HLAVNĚ NARUŠUJE VE SVÉM NEJBLIŽŠÍM OKOLÍ OVLÁDACÍ SYSTÉM A SNIŽUJE SI KROK ZA KROKEM MÍRU OVLÁDÁNÍ, POVYŠUJE SI SVÉ VIBRACE A STOUPÁ PO DUCHOVNÍ CESTĚ (SDĚLENÍ 819 – 847) ZPĚT KE STVOŘITELI PRVOTNÍMU VŠEHO A VŠECH. TOTO JE HLAVNÍ POSLÁNÍ VŠECH AGENTŮ POZITIVNÍHO STAVU, A TO POZITIVNÍ, LÁSKYPLNÝ ŽIVOT. NÁSLEDNĚ NA TO MOHOU PLNIT NĚKTERÉ SPECIFICKÉ – JEDNO Z DALŠÍCH 3 OBORŮ POSLÁNÍ (TELEINFORMAČNÍ, MEDITAČNÍ, LÉČITELSKÉ). TAKTO PŘÍMO ČI NEPŘÍMO OVLIVŇUJE SVÉ OKOLÍ TAKTO POSTUPUJÍCÍ BYTOST PO SVÉ DUCHOVNÍ CESTĚ. V PRŮBĚHU ODPOUZDŘOVÁNÍ BYTOST POSTUPUJE PO SPIRÁLE DUCHOVNÍHO RŮSTU A POSTUPNĚ PROCHÁZÍ DUCHOVNÍMI ZKOUŠKAMI, NAVAŽUJE PRVNÍ KOMUNIKAČNÍ KONTAKTY S BYTOSTMI SVĚTLA A PLNÍ SVÉ POSLÁNÍ AŽ DO BODU OSVÍCENÍ – PŘEVIBROVÁNÍ DO VYŠŠÍ DIMENZE.

VIZ SDĚLENÍ 819 – 847 – DUCHOVNÍ CESTA Z KNIHY III. ROZHOVORY S POUČENÍM OD MÝCH PŘÁTEL Z VESMÍRU, DÁLE SDĚLENÍ 1561, 1578, 1579, 1684 – 1688, 1694 – 1699, 1702, 1709 – 1710, 1713 – 1714, 1717. DÁLE VIZ KNIHY NOVÉHO ZJEVENÍ. OBRÁZEK NAVAŽUJE NA OBR. 781 – 783, 785 – 792 A SCHÉMATA – OBR. 467, 678 – 693, 765 – 772, OBR. 741. PODOBNÁ POUZDRA OBR. 539 – 548. NEDOPORUČUJE SE STUDOVAT BEZ VÝŠE UVEDENÝCH ZDROJŮ.

O SKUTEČNÉM STAVU LIDÍ JE TAKÉ MNOHO FILMŮ A POHÁDEK, ZA VŠECHNY NAPŘ. FILM MATRIX – PODOBNÁ POUZDRA, OVLÁDÁNÍ, NESMRTELNÁ TETA – OVLÁDÁNÍ A ZPŮSOB VYSVOBOZENÍ, ANDĚL S ĎÁBLEM V TĚLE – VOLBY OVLÁDÁNÍ SILAMI TEMNA V RŮZNÝCH ŽIVOTECH, POHÁDKA O VODNÍKOVÍ – VODNÍK – PSEUDOTVŮRCE – CHYTÁ DUŠE LIDÍ DO HRNÍČKŮ, POHÁDKA O ŠÍPKOVÉ RŮŽENCE – ZAKLETÉ KRÁLOVSTVÍ – LIDÉ BEZ POHYBU – ŽIVOTA.

Obr. 784

www.vesmírní-lidé.cz

Tieto obrázky majú len informatívny charakter, zobrazujú deje schematicky. V skutočnosti sa nedá ničím vonkajším v 3. dimenzii zobraziť pravá nefalšovaná a reálna povaha uvedených dejov.

Puzdra obr. 5

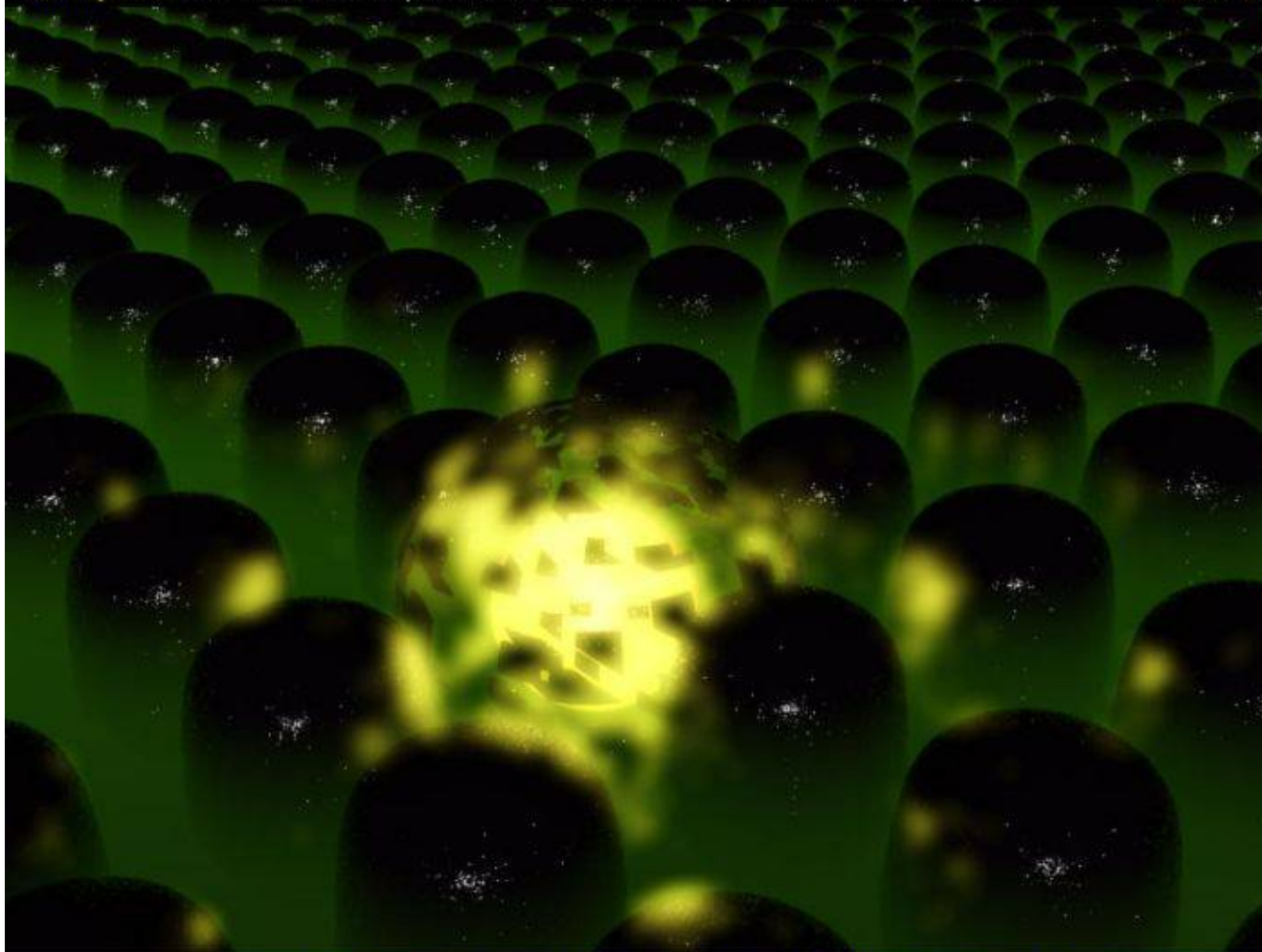

PROTONOVÉ POUZDRO PRASKÁ DÁLE A K ZAPOUZDŘENÉMU JEDINCI DO POUZDRA SE DOSTÁVÁ STÁLE VÍCE A VÍCE SVĚTLA – PRAVÉ INFORMACE OD STVOŘITELE PRVOTNÍHO VŠEHO A VŠECH. TOTO SVĚTLO – INFORMACE – ENERGIE JE VŠAK OSOBNÍHO A JEDINEČNÉHO CHARAKTERU URČENÉHO PŘÍMO DANÉMU JEDINCI. U NĚJ STOUPÁ MÍRA PRAVÝCH INFORMACÍ A ZÁROVEŇ SLOUŽÍ JAKO TRANSFORMÁTOR ENERGIE SVĚTELNÉ PRO SVÉ OKOLÍ A ZASAHUJE SVÝM PROZAŘOVÁNÍM OKOLNÍ POUZDRA A ZAČÍNÁ ŘETĚZOVÁ REAKCE. TÍM TOTO NENÍ ZASAHOVÁNÍ DO PROCESU ZVENČÍ, ALE SVOBODNÁ VŮLE NĚKoho, KDO JE UVNITŘ TOHOTO SYSTÉMU (JEDINEC NA PLANETĚ NULA).

TOUTO ENERGIÍ SVĚTELNOU HLAVNĚ NARUŠUJE VE SVÉM NEJBLIŽŠÍM OKOLÍ OVLÁDACÍ SYSTÉM A SNIŽUJE SI KROK ZA KROKEM MÍRU OVLÁDÁNÍ, POVYŠUJE SI SVÉ VIBRACE A STOUPÁ PO DUCHOVNÍ CESTĚ (SDĚLENÍ 819 – 847) ZPĚT KE STVOŘITELI PRVOTNÍMU VŠEHO A VŠECH. TOTO JE HLAVNÍ POSLÁNÍ VŠECH AGENTŮ POZITIVNÍHO STAVU, A TO POZITIVNÍ, LÁSKYPLNÝ ŽIVOT. NÁSLEDNĚ NA TO MOHOU PLNIT NĚKTERÉ SPECIFICKÉ – JEDNO Z DALŠÍCH 3 OBORŮ POSLÁNÍ (TELEINFORMAČNÍ, MEDITAČNÍ, LÉČITELSKÉ). TAKTO PŘÍMO ČI NEPŘÍMO OVLIVŇUJE SVÉ OKOLÍ TAKTO POSTUPUJÍCÍ BYTOST PO SVÉ DUCHOVNÍ CESTĚ. V PRŮBĚHU ODPOUZDŘOVÁNÍ BYTOST POSTUPUJE PO SPIRÁLE DUCHOVNÍHO RŮSTU A POSTUPNĚ PROCHÁZÍ DUCHOVNÍMI ZKOUŠKAMI, NAVAŽUJE PRVNÍ KOMUNIKAČNÍ KONTAKTY S BYTOSTMI SVĚTLA A PLNÍ SVÉ POSLÁNÍ AŽ DO BODU OSVÍCENÍ – PŘEVIBROVÁNÍ DO VYŠŠÍ DIMENZE.

VIZ SDĚLENÍ 819 – 847 – DUCHOVNÍ CESTA Z KNIHY III. ROZHOVORY S POUČENÍM OD MÝCH PŘÁTEL Z VESMÍRU, DÁLE SDĚLENÍ 1561, 1578, 1579, 1684 – 1688, 1694 – 1699, 1702, 1709 – 1710, 1713 – 1714, 1717. DÁLE VIZ KNIHY NOVÉHO ZJEVENÍ. OBRÁZEK NAVAŽUJE NA OBR. 781 – 784, 786 – 792 A SCHÉMATA – OBR. 467, 678 – 693, 765 – 772, OBR. 741. PODOBNÁ POUZDRA OBR. 539 – 548. NEDOPORUČUJE SE STUDOVAT BEZ VÝŠE UVEDENÝCH ZDROJŮ.

O SKUTEČNÉM STAVU LIDÍ JE TAKÉ MNOHO FILMŮ A POHÁDEK, ZA VŠECHNY NAPŘ. FILM MATRIX – PODOBNÁ POUZDRA, OVLÁDÁNÍ, NESMRTELNÁ TETA – OVLÁDÁNÍ A ZPŮSOB VYSVOBOZENÍ, ANDĚL S ĎÁBLEM V TĚLE – VOLBY OVLÁDÁNÍ SILAMI TEMNA V RŮZNÝCH ŽIVOTECH, POHÁDKA O VODNÍKOVÍ – VODNÍK – PSEUDOTVŮRCE – CHYTÁ DUŠE LIDÍ DO HRNÍČKŮ, POHÁDKA O ŠÍPKOVÉ RŮŽENCE – ZAKLETÉ KRÁLOVSTVÍ – LIDÉ BEZ POHYBU – ŽIVOTA.

Obr. 785

www.vesmírní-lide.cz

Tieto obrázky majú len informatívny charakter, zobrazujú deje schematicky. V skutočnosti sa nedá ničím vonkajším v 3. dimenzii zobraziť pravá nefalšovaná a reálna povaha uvedených dejov.

Puzdra obr. 6

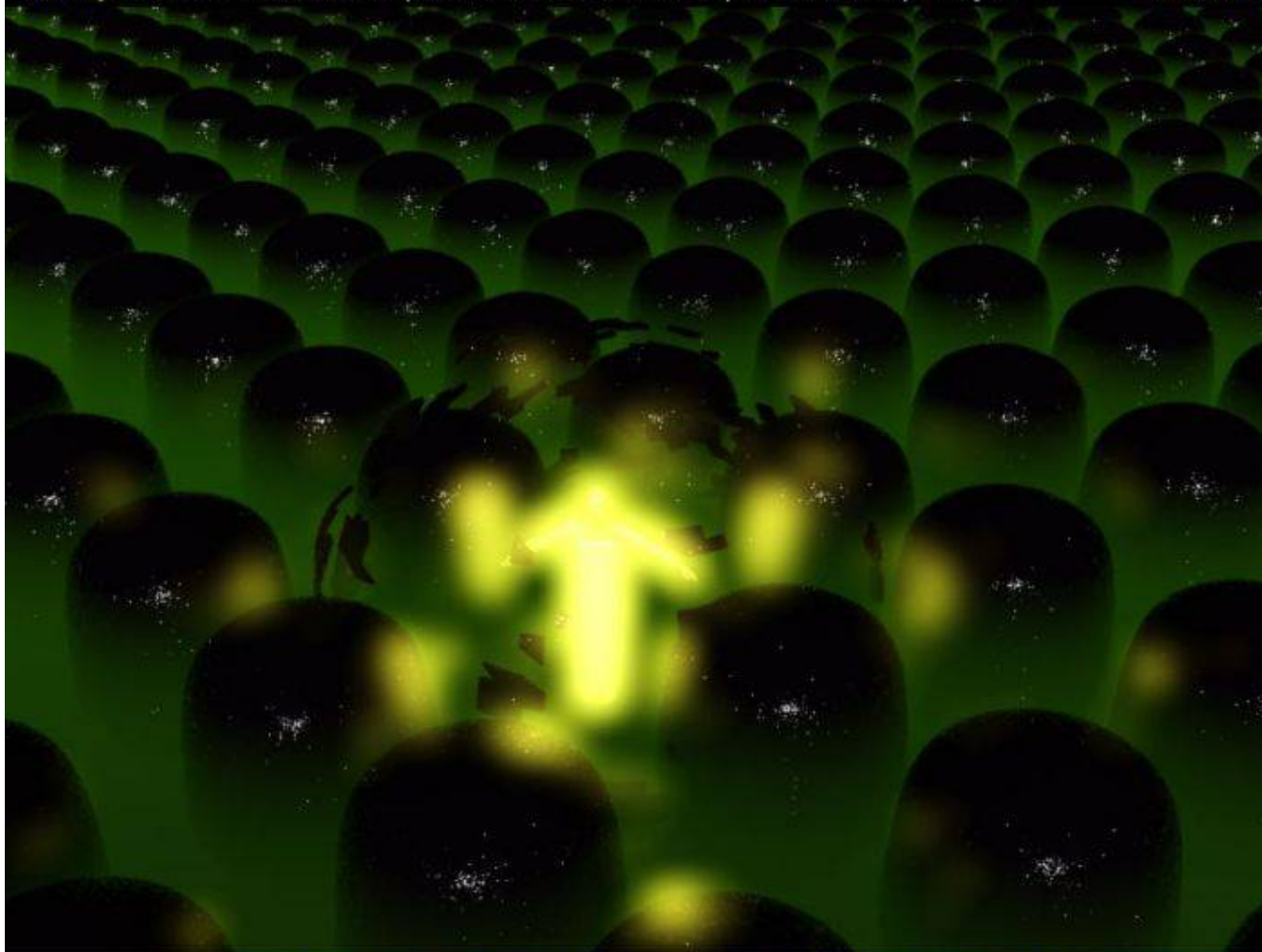

PROTONOVÉ POUZDRO PRASKÁ DÁLE A K ZAPOUZDŘENÉMU JEDINCI DO POUZDRA SE DOSTÁVÁ STÁLE VÍCE A VÍCE SVĚTLA – PRAVÉ INFORMACE OD STVOŘITELE PRVOTNÍHO VŠEHO A VŠECH. TOTO SVĚTLO – INFORMACE – ENERGIE JE VŠAK OSOBNÍHO A JEDINEČNÉHO CHARAKTERU URČENÉHO PŘÍMO DANÉMU JEDINCI. U NĚJ STOUPÁ MÍRA PRAVÝCH INFORMACÍ A ZÁROVEŇ SLOUŽÍ JAKO TRANSFORMÁTOR ENERGIE SVĚTELNÉ PRO SVÉ OKOLÍ A ZASAHUJE SVÝM PROZAŘOVÁNÍM OKOLNÍ POUZDRA A ZAČÍNÁ ŘETĚZOVÁ REAKCE. TÍM TOTO NENÍ ZASAHOVÁNÍ DO PROCESU ZVENČÍ, ALE SVOBODNÁ VŮLE NĚKoho, KDO JE UVNITŘ TOHOTO SYSTÉMU (JEDINEC NA PLANETĚ NULA).

TOUTO ENERGIÍ SVĚTELNOU HLAVNĚ NARUŠUJE VE SVÉM NEJBLIŽŠÍM OKOLÍ OVLÁDACÍ SYSTÉM A SNIŽUJE SI KROK ZA KROKEM MÍRU OVLÁDÁNÍ, POVYŠUJE SI SVÉ VIBRACE A STOUPÁ PO DUCHOVNÍ CESTĚ (SDĚLENÍ 819 – 847) ZPĚT KE STVOŘITELI PRVOTNÍMU VŠEHO A VŠECH. TOTO JE HLAVNÍ POSLÁNÍ VŠECH AGENTŮ POZITIVNÍHO STAVU, A TO POZITIVNÍ, LÁSKYPLNÝ ŽIVOT. NÁSLEDNĚ NA TO MOHOU PLNIT NĚKTERÉ SPECIFICKÉ – JEDNO Z DALŠÍCH 3 OBORŮ POSLÁNÍ (TELEINFORMAČNÍ, MEDITAČNÍ, LÉČITELSKÉ). TAKTO PŘÍMO ČI NEPŘÍMO OVLIVŇUJE SVÉ OKOLÍ TAKTO POSTUPUJÍCÍ BYTOST PO SVÉ DUCHOVNÍ CESTĚ. V PRŮBĚHU ODPOUZDŘOVÁNÍ BYTOST POSTUPUJE PO SPIRÁLE DUCHOVNÍHO RŮSTU A POSTUPNĚ PROCHÁZÍ DUCHOVNÍMI ZKOUŠKAMI, NAVAŽUJE PRVNÍ KOMUNIKAČNÍ KONTAKTY S BYTOSTMI SVĚTLA A PLNÍ SVÉ POSLÁNÍ AŽ DO BODU OSVÍCENÍ – PŘEVIBROVÁNÍ DO VYŠŠÍ DIMENZE.

VIZ SDĚLENÍ 819 – 847 – DUCHOVNÍ CESTA Z KNIHY III. ROZHOVORY S POUČENÍM OD MÝCH PŘÁTEL Z VESMÍRU, DÁLE SDĚLENÍ 1561, 1578, 1579, 1684 – 1688, 1694 – 1699, 1702, 1709 – 1710, 1713 – 1714, 1717. DÁLE VIZ KNIHY NOVÉHO ZJEVENÍ. OBRÁZEK NAVAŽUJE NA OBR. 781 – 785, 787 – 792 A SCHÉMATA – OBR. 467, 678 – 693, 765 – 772, OBR. 741. PODOBNÁ POUZDRA OBR. 539 – 548. NEDOPORUČUJE SE STUDOVAT BEZ VÝŠE UVEDENÝCH ZDROJŮ.

O SKUTEČNÉM STAVU LIDÍ JE TAKÉ MNOHO FILMŮ A POHÁDEK, ZA VŠECHNY NAPŘ. FILM MATRIX – PODOBNÁ POUZDRA, OVLÁDÁNÍ, NESMRTELNÁ TETA – OVLÁDÁNÍ A ZPŮSOB VYSVOBOZENÍ, ANDĚL S ĎÁBLEM V TĚLE – VOLBY OVLÁDÁNÍ SILAMI TEMNA V RŮZNÝCH ŽIVOTECH, POHÁDKA O VODNÍKOVÍ – VODNÍK – PSEUDOTVŮRCE – CHYTÁ DUŠE LIDÍ DO HRNÍČKŮ, POHÁDKA O ŠÍPKOVÉ RŮŽENCE – ZAKLETÉ KRÁLOVSTVÍ – LIDÉ BEZ POHYBU – ŽIVOTA.

Obr. 786

www.vesmírní-lide.cz

Tieto obrázky majú len informatívny charakter, zobrazujú deje schematicky. V skutočnosti sa nedá ničím vonkajším v 3. dimenzii zobraziť pravá nefalšovaná a reálna povaha uvedených dejov.

Puzdra obr. 7



ODPOUZDŘENÝ JEDINEC (DUCH NEBO DUŠE) NASTOUPIL NA POSLEDNÍ OTÁČKU SPIRÁLY DUCHOVNÍHO RŮSTU. PŘIPRAVUJE SE NA SAMOSTATNOU PRÁCI S VYUŽITÍM DARŮ DUCHA. VYSTUPUJE NAD SLIZOVÝ INFORMAČNÍ SYSTÉM A TAK JE V MINIMÁLNÍM VLIVU OVLÁDACÍCH PROGRAMŮ A MŮŽE EFEKTIVNĚJI ŠÍŘIT SVĚTLO – PRAVÉ INFORMACE. DOSAHUJE POSTUPNĚ MÍRU OVLÁDÁNÍ 10 % A PRAVÝCH INFORMACÍ 90 % (OPAK ZAPOUZDŘENÉHO ČLOVĚKA). PLNÍ SI SVÉ DUCHOVNÍ POSLÁNÍ, SE KTERÝM PŘIŠEL – INKARNOVAL SE NA PLANETU ZEMI.

VIZ SDĚLENÍ 819 – 847 – DUCHOVNÍ CESTA Z KNIHY III. ROZHOVORY S POUČENÍM OD MÝCH PŘÁTEL Z VESMÍRU, DÁLE SDĚLENÍ 1561, 1578, 1579, 1684 – 1688, 1694 – 1699, 1702, 1709 – 1710, 1713 – 1714, 1717. DÁLE VIZ KNIHY NOVÉHO ZJEVENÍ. OBRÁZEK NAVAŽUJE NA OBR. 781 - 786, 788 - 792 A SCHÉMATA – OBR. 467, 678 – 693, 765 – 772, OBR. 741. PODOBNÁ POUZDRA OBR. 539 – 548. NEDOPORUČUJE SE STUDOVAT BEZ VÝŠE UVEDENÝCH ZDROJŮ.

O SKUTEČNÉM STAVU LIDÍ JE TAKÉ MNOHO FILMŮ A POHÁDEK, ZA VŠECHNY NAPŘ. FILM MATRIX – PODOBNÁ POUZDRA, OVLÁDÁNÍ, NESMRTELNÁ TETA – OVLÁDÁNÍ A ZPŮSOB VYSVOBOZENÍ, ANDĚL S ĎÁBLEM V TĚLE - VOLBY OVLÁDÁNÍ SILAMI TEMNA V RŮZNÝCH ŽIVOTECH, POHÁDKA O VODNÍKOVĚ – VODNÍK – PSEUDOTVŮRCE – CHYTÁ DUŠE LIDÍ DO HRNÍČKŮ, POHÁDKA O ŠÍPKOVÉ RŮŽENCE – ZAKLETÉ KRÁLOVSTVÍ – LIDÉ BEZ POHYBU – ŽIVOTA.

Obr. 787

www.vesmirmi-lide.cz

Tieto obrázky majú len informatívny charakter, zobrazujú deje schematicky. V skutočnosti sa nedá ničím vonkajším v 3. dimenzii zobraziť pravá nefalšovaná a reálna povaha uvedených dejov.

Puzdra obr. 8

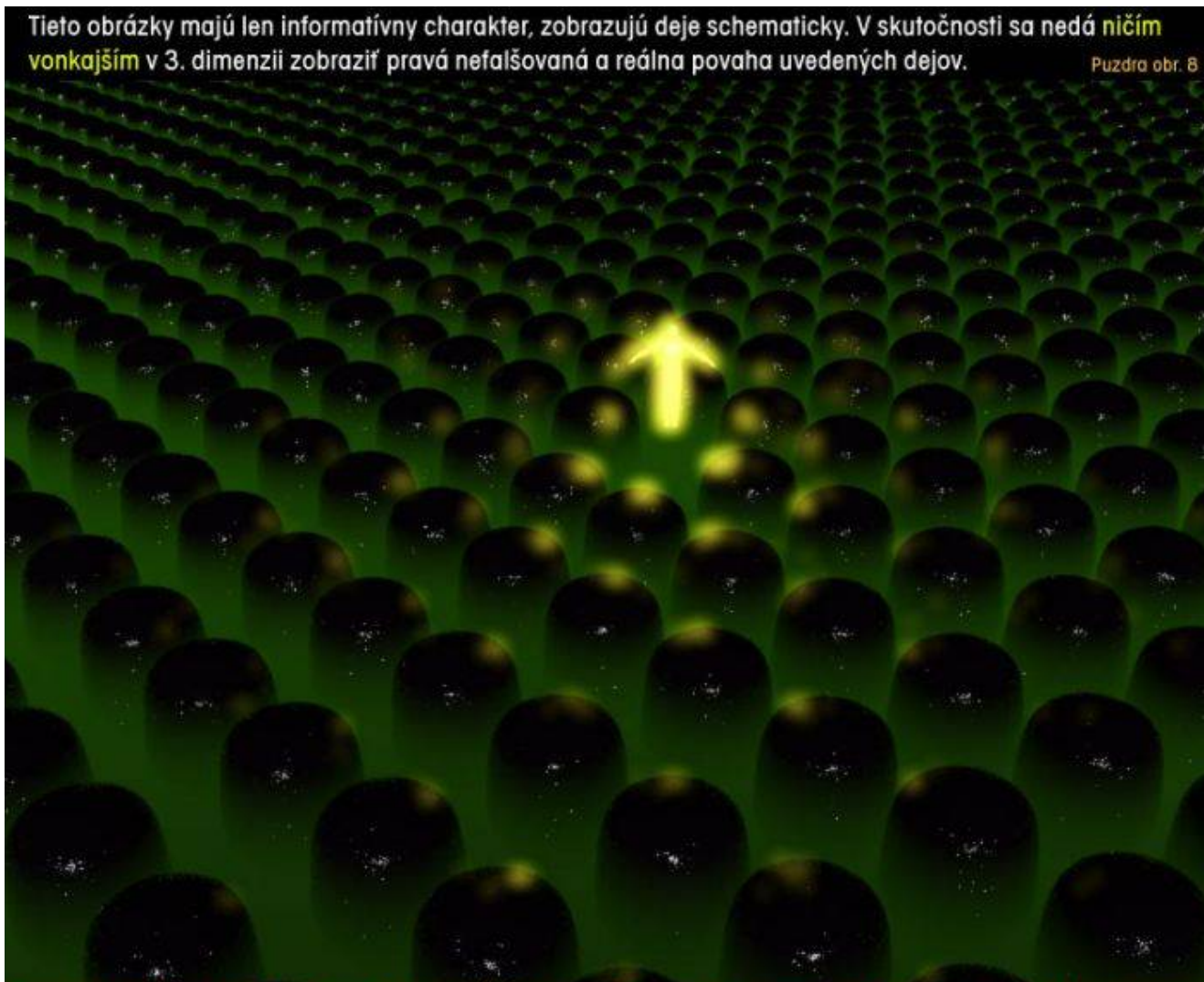

ODPOUZDŘENÝ JEDINEC (DUCH NEBO DUŠE) NASTOUPIL NA POSLEDNÍ OTÁČKU SPIRÁLY DUCHOVNÍHO RŮSTU. PŘIPRAVUJE SE NA SAMOSTATNOU PRÁCI S VYUŽITÍM DARŮ DUCHA. VYSTUPUJE NAD SLIZOVÝ INFORMAČNÍ SYSTÉM A TAK JE V MINIMÁLNÍM VLIVU OVLÁDACÍCH PROGRAMŮ A MŮŽE EFEKTIVNĚJI ŠÍŘIT SVĚTLO – PRAVÉ INFORMACE. DOSAHUJE POSTUPNĚ MÍRU OVLÁDÁNÍ 10 % A PRAVÝCH INFORMACÍ 90 % (OPAK ZAPOUZDŘENÉHO ČLOVĚKA). PLNÍ SI SVÉ DUCHOVNÍ POSLÁNÍ, SE KTERÝM PŘIŠEL – INKARNOVAL SE NA PLANETU ZEMI.

VIZ SDĚLENÍ 819 – 847 – DUCHOVNÍ CESTA Z KNIHY III. ROZHOVORY S POUČENÍM OD MÝCH PŘÁTEL Z VESMÍRU, DÁLE SDĚLENÍ 1561, 1578, 1579, 1684 – 1688, 1694 – 1699, 1702, 1709 – 1710, 1713 – 1714, 1717. DÁLE VIZ KNIHY NOVÉHO ZJEVENÍ. OBRÁZEK NAVAŽUJE NA OBR. 781 - 787,, 789 - 792 A SCHÉMATA – OBR. 467, 678 – 693, 765 – 772, OBR. 741. PODOBNÁ POUZDRA OBR. 539 – 548. NEDOPORUČUJE SE STUDOVAT BEZ VÝŠE UVEDENÝCH ZDROJŮ.

O SKUTEČNÉM STAVU LIDÍ JE TAKÉ MNOHO FILMŮ A POHÁDEK, ZA VŠECHNY NAPŘ. FILM MATRIX – PODOBNÁ POUZDRA, OVLÁDÁNÍ, NESMRTELNÁ TETA – OVLÁDÁNÍ A ZPŮSOB VYSVOBOZENÍ, ANDĚL S ĎÁBLEM V TĚLE - VOLBY OVLÁDÁNÍ SILAMI TEMNA V RŮZNÝCH ŽIVOTECH, POHÁDKA O VODNÍKOVĚ – VODNÍK – PSEUDOTVŮRCE – CHYTÁ DUŠE LIDÍ DO HRNÍČKŮ, POHÁDKA O ŠÍPKOVÉ RŮŽENCE – ZAKLETÉ KRÁLOVSTVÍ – LIDÉ BEZ POHYBU – ŽIVOTA.

Obr. 788

www.vesmirmi-lide.cz

Tieto obrázky majú len informatívny charakter, zobrazujú deje schematicky. V skutočnosti sa nedá ničím vonkajším v 3. dimenzii zobraziť pravá nefalšovaná a reálna povaha uvedených dejov.

Puzdra obr. 9



ODPOUZDŘENÝ JEDINEC (DUCH NEBO DUŠE) NASTOUPIL NA POSLEDNÍ OTÁČKU SPIRÁLY DUCHOVNÍHO RŮSTU. PŘIPRAVUJE SE NA SAMOSTATNOU PRÁCI S VYUŽITÍM DARŮ DUCHA. VYSTUPUJE NAD SLIZOVÝ INFORMAČNÍ SYSTÉM A TAK JE V MINIMÁLNÍM VLIVU OVLÁDACÍCH PROGRAMŮ A MŮŽE EFEKTIVNĚJI ŠÍŘIT SVĚTLO – PRAVÉ INFORMACE. DOSAHUJE POSTUPNĚ MÍRU OVLÁDÁNÍ 10 % A PRAVÝCH INFORMACÍ 90 % (OPAK ZAPOUZDŘENÉHO ČLOVĚKA). PLNÍ SI SVÉ DUCHOVNÍ POSLÁNÍ, SE KTERÝM PŘIŠEL – INKARNOVAL SE NA PLANETU ZEMI.

VIZ SDĚLENÍ 819 – 847 – DUCHOVNÍ CESTA Z KNIHY III. ROZHOVORY S POUČENÍM OD MÝCH PŘÁTEL Z VESMÍRU, DÁLE SDĚLENÍ 1561, 1578, 1579, 1684 – 1688, 1694 – 1699, 1702, 1709 – 1710, 1713 – 1714, 1717. DÁLE VIZ KNIHY NOVÉHO ZJEVENÍ. OBRÁZEK NAVAŽUJE NA OBR. 781 - 788,, 790 - 792 A SCHÉMATA – OBR. 467, 678 – 693, 765 – 772, OBR. 741. PODOBNÁ POUZDRA OBR. 539 – 548. NEDOPORUČUJE SE STUDOVAT BEZ VÝŠE UVEDENÝCH ZDROJŮ.

O SKUTEČNÉM STAVU LIDÍ JE TAKÉ MNOHO FILMŮ A POHÁDEK, ZA VŠECHNY NAPŘ. FILM MATRIX – PODOBNÁ POUZDRA, OVLÁDÁNÍ, NESMRTELNÁ TETA – OVLÁDÁNÍ A ZPŮSOB VYSVOBOZENÍ, ANDĚL S ĎÁBLEM V TĚLE - VOLBY OVLÁDÁNÍ SILAMI TEMNA V RŮZNÝCH ŽIVOTECH, POHÁDKA O VODNÍKOVI – VODNÍK – PSEUDOTVŮRCE – CHYTÁ DUŠE LIDÍ DO HRNÍČKŮ, POHÁDKA O ŠÍPKOVÉ RŮŽENCE – ZAKLETÉ KRÁLOVSTVÍ – LIDÉ BEZ POHYBU – ŽIVOTA.

Obr. 789

www.vesmirmi-lide.cz

Zpracoval
Ivo A. Benda 4.11.2004

POZITIVNÍ STAV → plné využití darů **Ducha** při světelné práci

Viz sdělení 819-847 - Duchovní cesta z knihy III. ROZHOVORY S POUČENÍM OD MÝCH PŘÁTEL Z VESMÍRU, dále sdělení 1561, 1578, 1579, 1684-1688, 1694-1699, 1702. Schema je pokračováním obr. 467, 678 - 693, 765-772.
Nedoporučujeme studovat informace bez výše uvedených zdrojů !

strana 2

BAROMETR CHOVÁNÍ

Zpracoval:
19.5.2001
IVO A. BENDA

„P“ ŽIVOT BEZ NEMOCI

„N“ EMOCE = NEMOCE

JSEM

CÍTÍM SE

VYROVNANÁ OSOBA

1 PŘIJETÍ vztahy Rozhodný * Přístupný Optimistický * Přijatelý Přizpůsobivý * Hoden Zaslouží si * Otevřený	VOLBA  SEBE VĚDOMÍ	1 ANTAGONISMUS Napadený * Znepokojený Vyslýchaný * Zatěžovaný Zlostný * Rozhořčený Oponující * Nepřiměřený
2 OCHOTA činnost Vnímavý * Přiměřený Připravený * Odpovědný Povzbuzující * Svěží Posilněný * Uvědomující si		2 HNĚV Popuzený * Zuřivý Přetížený * Sotčivý Varí to v něm * Prchlivý Bojovný * Hysterický
3 ZÁJEM výsledek Fascinovaný * Naladěný Potřebný * Vítaný Chápavý * Oceněný Nepostradatelný * Starostlivý		3 MRZUTOST / ODPOR Dotčený * Rozpačitý Zraněný * Použitý, zneužitý, zmatený Neceněný * Odmítnutý Mlčenlivý * Uražený

NEVYROVNANÁ OSOBA

DENNĚ

JSEM VNITŘNĚ

1 NADŠENÍ vztahy Pobavený * Jásající Obdivuhodný * Přitažlivý Nacházející potěšení * Vzrušený Plný života * Důvěřující	PODVĚDOMÍ DUŠE  PODVĚDOMÍ DUŠE	1 NEPŘÁTELSTVÍ Chycený v pasti * Popichovaný Podvedený * Frustrovaný Ochuzený * Sarkastický Pomstychtivý * Dusící v sobě
2 SEBEJISTOTA činnost Motivovaný * Odvážný Chráněný * Odhodlaný Smělý * Rozvážný Srdečný * Hrdý		2 STRACH ZE ZTRÁTY Nechaný na holičkách * Nevyslyšený Zatrpklý * Zklamaný Ohrožený * Přehlížený Vylekaný * Nevítaný
3 ROVNOST výsledek Šťastný * Spolupracující Zainteresovaný * Cílevědomý Spolehlivý * Zúčastněný Upřímný * Výkonný		3 ŽAL A POCIT VINY Zrazený * Přemožený Znechucený, odrazený * Nepřijatelý Sebe trestající * Sklíčený Poražený * Zničený, zruinovaný

CÍTÍM SE NAVEZEK

OD 6 LET DO PŘÍTOMNOSTI

VYROVNANÉ DÍTĚ

1 NALADĚNÍ vztahy Sharmonizovaný * Shodující se Vyrovnaný * Tvořivý Pozorný * Chápající, oceňující Něžný * Vldný	TĚLO  TĚLO	1 LHOSTEJNOST Pesimistický * Imobilizovaný Strnulý * Otupělý Stagnující * Necitlivý Ničící * Odpojený, nelogický
2 JEDNOTA činnost Pokojný * Spolehlivý Klidný * Mírumilovný Sjednocený * Úplný, celistvý Naplněný * V harmonii a jednotě		2 ODLOUČENÍ Zanedbaný * Nemilovaný Nepřijatelý * Nemilovatelný, bez lásky Nedůležitý * Melancholický Morbidní * Opustěný
3 LÁSKA * ÚCTA výsledek  LÁSKA * ÚCTA		3 PLEVEL PLEVEL

NEVYROVNANÉ DÍTĚ

OD POČETÍ DO 6 LET

„P“ ZÁKLAD

„N“ ZÁKLAD

www.universe-people.cz
www.universe-people.com

VOLBA / NENÍ VOLBY

PRÁCE NA SOBĚ - KONTROLA SVÝCH MYŠLENEK A ČINŮ

Zpracováno
3. 1. 2003
3. 1. 2007

NEGATIVNÍ VOLBY = ČIP POD KŮŽÍ

95 % LOUTKOLISTVA JE OVLÁDÁNO PSEUDOTVŮRČIA JEJICH AGENTY NA 90-95 % ! MAJÍ 80 % ZATÍŽENÝCH **GENŮ** OVLÁDACÍMI PROGRAMY !
NEGATIVNÍ VOLBY LIDÍ - NELÁSKA, BUDOVÁNÍ ČIPOVÉ TOTALITY, PASIVITA A LHOSTEJNOST PŘITAHUJÍ OVLADACÍ ENTITY NA ZEM, KTERÉ CHCEJÍ OKRAŠT OČIPOVÁNÉ LIDSTVO I O ZBYTEK **SVOJOD** A ZOTROČIT NA 99,999 % !!! viz obr. 2000, 1243, 1240, 811, 684-689, 514

1. KROK - ROZŠÍŘENÉ: OVLADACÍ PYRAMIDA OVLADACÍ PROGRAM ČIPOVÉ PRŮKAZY NEGATIVNÍHO STAVU - OP ZISKUCHTIVOST (obr. 682)

2. KROK - JIŽ SE ZAVÁDÍ: ČIP POD KŮŽÍ



VIZ NOVINOVÉ ČLÁNKY NA www.andele-svetla.cz O OČIPOVÁVÁNÍ VĚCÍ, ZVÍŘAT A LIDÍ (VOJÁCI, VĚZNI A DĚTI V USA A EU) PŘI NEZVLÁDÁNÍ DUCHOVNÍCH ZKOUŠEK NA DUCHOVNÍ CESTĚ - sdělení 819-847, ZAVÁDÍ AGENTY VE 4. DIMENZII NEGATIVNÍHO STAVU DO **GENŮ** OVLADACÍ PROGRAMY - OP

NÁSTROJE K ŘEŠENÍ SITUACE: PETICE PROTI ČIPOVÉ TOTALITĚ, OBRÁZKY 2000, 3000 A 3001 !!!



NEJDŮLEŽITĚJŠÍ PRACÍ NA SOBĚ JE KONTROLA VLASTNÍCH MYŠLENEK, TEDY UVĚDOMOVÁNÍ SI ZPĚTNĚ TOHO, CO MYSLÍM A JAK JEDNÁM. PŘI ZPĚTNÉM UVĚDOMĚNÍ SI CHYBY A MYŠLENKOVOU OPRAVOU CHYBNÉHO MYŠLENÍ A JEDNÁNÍ SE SOUČASNĚ OPRAVUJE **GEN** - BIOLOGICKÝ ZATÍŽENÝ PROGRAM V BUNĚKÁCH DNA NAŠEHO FYZICKÉHO TĚLA NA **ČISTÝ**, NEZATÍŽENÝ **GEN** - PROGRAM. POMOCÍ ČISTÉHO **GENU** NEGATIVNÍ ENTITY NEMAJÍ MOŽNOST SPUSTIT PŮVODNÍ DRUH ZLA, KTERÝ TAM BYL NAPIROGRAMOVÁN JIMI A NOSITELEM TĚLA V JEHO ŽIVOTĚ NEBO JEHO **GENETICKÝMI PŘEDKY** (GENERALOGIE) - DĚDIČNÝ HRÍCH. V TOMTO JE KLÍČ K POCHOPENÍ PROCESU. **GENY** LIDSKÉHO TĚLA JEJ TOTIŽ ŘÍDÍ ZE 65 % V CELEM ŽIVOTĚ. TAKŽE JE VÝSOSTNĚ DŮLEŽITÉ, KOLIK % JE JICH ZATÍŽENÝCH A DLE TOHO JE I MÍRA OVLADATELNOSTI TOHO TĚLA NEGATIVNÍMI ENTITAMI STEJNĚ. JAKO OVLADÁTE POČÍTAČ POMOCÍ PROGRAMU WINDOWS A.J., KTERÉ TAKÉ VYTVORILY NEGATIVNÍ ENTITY VE 4. DIMENZII. **ČISTÉ GENY** MOHOU BÝT ŘÍZENY JEN DUCHEM A DUŠÍ, COŽ JE SPRÁVNÝ, ZÁKONNÝ PROCES DLE PRINCIPŮ STVOŘITELÉ PRVOTNÍHO VŠEHO A VŠECH.

Obr. 799

Leták 76

www.vesmírní-idee.cz

www.andele-svetla.cz

Předávejte dál !

strana 1

OVLÁDAJÍ VÁS !

Milí lidé,

Je načase vám oznámit VAŠI SITUACI a informovat vás o VAŠÍ POZICI v rámci LOUTKOVÉHO SYSTÉMU zde na planetě Zemi ve 3. dimenzi. Už bylo dost ohlupování lidí vědci, úředníky a jinými **VNĚJŠÍMI** strukturami.

MYŠLENKY, KTERÉ MÁTE, NEJSOU Z 95 % VAŠIMI MYŠLENKAMI (co do vzniku a původu), ALE MYŠLENKAMI SOUSTAVNĚ, SYSTEMATICKY A RAFINOVANĚ VYTVÁŘENÝMI, ŘÍZENÝMI A DODÁVANÝMI DO VAŠÍ PSEUDOMYSLI (uměle vytvořená **mysl fyzického těla**) NEGATIVNÍMI MIMOZEMŠTANY, NEVTĚLENÝMI – ZLÝMI DUCHY, ALE PŘEDEVŠÍM VTĚLENÝMI (v jiné dimenzi) – NEJČASTĚJI JEŠTÍRKY (černocí mimoszemšťané s **ještěřčí vnitřní strukturou těla** živící se vaším strachem – hrubovibrační energií) A DALŠÍMI ENTITAMI – POD TAKTOVKOU PSEUDOTVŮRCŮ – ŠÉFŮ NEGATIVNÍHO STAVU. VÁŠ MOZEK, NERVOVÁ SOUSTAVA A SEXUÁLNÍ OBLAST JE ZCELA „PŘEDRÁTOVÁNA“ BĚHEM STAMILIÓNŮ LET TRVAJÍCÍCH FABRIKACÍ ZVÍŘAT A LIDÍ TĚMITO PSEUDOTVŮRCI. SAMOTNÝ MOZEK POUŽÍVÁTE JEN NA NECELÝCH 5 % (VĚTŠINOU ZVÍŘECÍ ČÁST), TÉŽ PŘEPŮLENÍ MOZKU A NEOBNOVOVÁNÍ MOZKOVÝCH BUNĚK JE DÍLO PSEUDOTVŮRCŮ (nikoli Stvořitele Prvotního všeho a všech).

VAŠIMI MYŠLENKAMI SE STÁVAJÍ Z VAŠÍ SVOBODNÉ VŮLE TÍM OKAMŽIKEM, KDY TYTO MYŠLENKY, NÁSILNĚ VLOŽENÉ VSTŘIKY NEGATIVNÍMI ENTITAMI, PŘIJÍMÁTE ZA SVÉ A PRACUJETE S NIMI. FYZICKÉ TĚLO JEDNÁ DLE NICH JAKO LOUTKA PŘÁVĚ ZE ZMÍNĚNÝCH 95 % (průměr). TEDY, JEN 5 % MYŠLENEK A ČINŮ POCHÁZÍ ODJINUD – OD VAŠEHO PRAVÉHO ZAPOUZDŘENÉHO DUCHA SKRZE VAŠI PRAVOU ZAPOUZDŘENOU DUŠI (obr. 448, 449, sdělení 1561, 1565-7, v pouzdrech je minimální otvůrek k přežití, viz film MATRIX), OD VESMÍRNÝCH LIDÍ SIL SVĚTLA A OD STVOŘITELE PRVOTNÍHO VŠEHO A VŠECH.

TATO SITUACE SE TÝKÁ CCA 95 % VŠEHO LIDSTVA NA PLANETĚ ZEMI. Z TÉTO PASTI NEGATIVNÍHO STAVU SE LZE VYSVOBODIT PO VLASTNÍ VOLBĚ ZE SVÉ SVOBODNÉ VŮLE JEDINĚ LÁSKOU A NÁPOMOCNÍ JSOU VÁM POZEMŠTÍ PRACOVNÍCI SVĚTLA (nenápadní), VESMÍRNÍ LIDÉ A STVOŘITEL PRVOTNÍ VŠEHO A VŠECH. NEZASAHUJÍ DO VAŠÍ SVOBODNÉ VŮLE ! VŠICHNI VÁS MOC MILUJÍ A ČEKÁJÍ TISÍCE A MILIÓNŮ LET NA VÁŠ NÁVRAT DOMŮ, DO PRAVÝCH SVĚTŮ PRAVÉHO STVOŘENÍ – NEBE, KDE JSTE BYLI PŮVODNĚ LÁSKOU STVOŘENÍ ČISTÝMI STVOŘITELEM PRVOTNÍM ! VÁŠ STAV NENÍ TRVALÝ, ALE DOČASNÝ, KVŮLI DŮLEŽITÉMU DUCHOVNÍMU POUČENÍ VŠECH.

DALŠÍ INFORMACE NALEZNETE V DOSTATEČNÉM ROZSAHU PŘES 5000 STRAN A 1000 OBRÁZKŮ (včetně stovek portrétů Vesmírných lidí) NA INTERNETU www.vesmirni-lide.cz a www.cosmic-people.com , COŽ JSOU Z 90 % INFORMACE PŘIJATÉ OD STVOŘITELE PRVOTNÍHO VŠEHO A VŠECH A VESMÍRNÝCH LIDÍ SIL SVĚTLA SKRZE VÍC NEŽ 100 POZEMSKÝCH PRACOVNÍKŮ SIL SVĚTLA NITERNOU

KOMUNIKACÍ Z CELÉ PLANETY ZEMĚ, KTERÍ NEJSOU NIJAK VNĚJŠNĚ ORGANIZOVÁNI. ŽE JE O TYTO DŮLEŽITÉ INFORMACE VELKÝ ZÁJEM SVĚDČÍ POČET VSTUPŮ – 140 000 CZ A 50 000 EN.

ŘÍKÁTE SI, ŽE JSTE SVOBODNÍ – TÍMTO VÁM VYVRACÍME VAŠI PŘEDSTAVU SVOBODY, VE SKUTEČNOSTI SE JEDNÁ O PSEUDOSVOBODU – STAV UMĚLE ZFABRIKOVANÝ SKRYTĚ TĚMI, KTERÍ VÁS OVLÁDAJÍ – PSEUDOTVŮRCI. JSOU V TOM MISTŘI, CVIČILI SE V TOM MILIÓNÝ LET NA STATISÍCÍCH PLANETÁCH ZÓNY VYMÍSTĚNÍ (černé vesmíry).

ŘÍKÁTE SI, ŽE MÁTE DEMOKRACII – TÍMTO VÁM VYVRACÍME VAŠI PŘEDSTAVU DEMOKRACIE, VE SKUTEČNOSTI SE JEDNÁ O PSEUDODEMOKRACII.

NA TÉTO PLANETĚ ZEMI SE Z 6,5 MILIARD LIDÍ JEJICH DUŠE INKARNOVALY V POČTU:

(A)

900 MILIÓNŮ DUŠÍ Z PRAVÝCH PLANET (kde jsou i Vesmírní lidé) PRAVÉHO STVOŘENÍ (zóna umístění) S POZITIVNÍM POSLÁNÍM – LÁSKYPLNÝ ŽIVOT

(B)

4,5 MILIARDY DUŠÍ ZE SVĚTŮ TEMNÝCH (zóny vymístění) S NEGATIVNÍM POSLÁNÍM

(C)

1 MILIARDA PRAVÝCH LIDSKÝCH TVORŮ (zfabrikovaných zde na Zemi) ZE SVĚTŮ TEMNÝCH (zóny vymístění) S NEGATIVNÍM POSLÁNÍM

(D)

65 MILIÓNŮ NEUTRÁLNÍCH LIDSKÝCH TVORŮ (1 % z celé populace), KTERÍ NEZÁVISLE ZOBRAZUJÍ SKUTEČNÝ STAV NA PLANETĚ ZEMI

S láskyplným pozdravem Světelný pracovník a Vesmírní přátelé Sil světla.

**PLANETA ZEMĚ JE DŮLEŽITOU POKUSNOU LABORATOŘÍ
PRO CELÉ STVOŘENÍ, KDE LIDŠTÍ TVOROVÉ ZOBRAZUJÍ
V BLÁZNIVÉM PODNIKU TY NEJNEMOŽNĚJŠÍ VOLBY
A POSKYTUJÍ ŽIVOU ODPOVĚĎ NA ŽIVOTNĚ DŮLEŽITOU OTÁZKU:
JAKÉ JE TO BÝT BEZ DUCHOVNOSTI,
BEZ SPOLUPRÁCE SE STVOŘITELEM PRVOTNÍM VŠEHO A VŠECH.

PÁN JEŽÍŠ KRISTUS.**

Viz *Nové zjevení* a další doporučené zdroje na www.vesmirni-lide.cz .

PS: SLEDUJTE FILMY: NESMRTELNÁ TETA, KONTAKT, PÁTÝ ELEMENT, PRAVDIVÝ PŘÍBĚH, MISE NA MARS, AKCE BORORO, STAR TREK, ZÁMOTEK (2 díly) – COCOON, MĚSTO ANDĚLŮ - CITY OF ANGELS, NENAROZENÝ, BĚLÁSEK, VIDLÁCI, BLESK, JAK PŘICHÁZÍ SNY, BAMBI - I. II. DÍL - ruská pohádka 1985, PRINC A VEČERNICE - dle pohádky O SLUNEČNÍKU, MĚSÍČNÍKU A VĚTRNÍKU, Božena Němcová, O ZTRACENÉ LÁSCE, IRSKÉ TANCE – MICHAEL FLATLEY`S.

LETÁK PŘEDÁVÁME TISÍCŮM LIDEM, VČETNĚ MÉDIÍM

30.5.2002

ZÁKLADNÍ STRUKTURA STVOŘENÍ A ZÓNY VYMÍSTĚNÍ A POZICE PLANETY ZEMĚ = PLANETY NULA (terminologie)

Zpracoval
Ivo A. Benda
10.4.2002

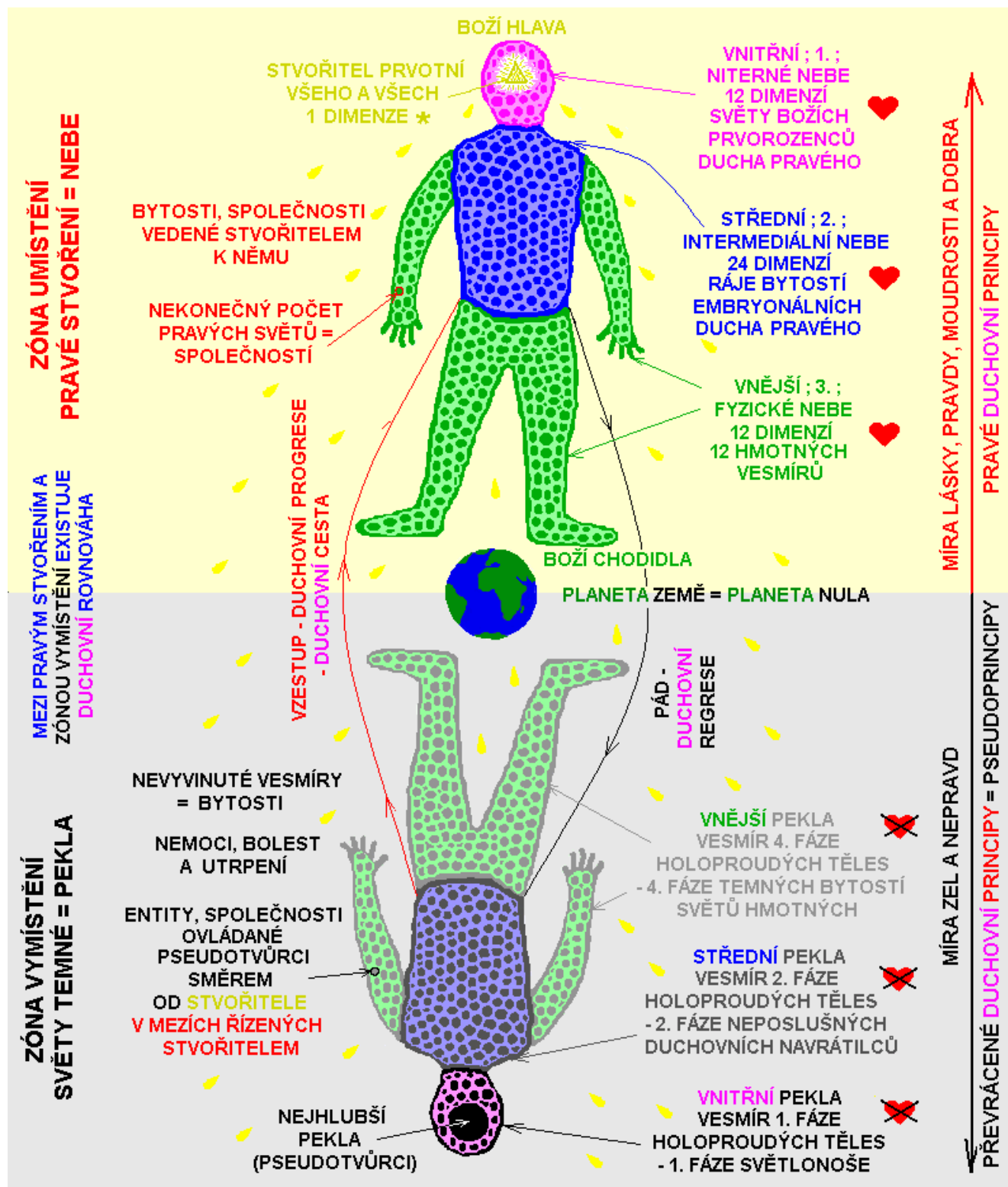

Každá sebemenší část našich těl životně souvztáhá a je propojena s touto strukturou Stvoření na schématu.

Viz knihy NEBE A PEKLO, NOVÉ ZJEVENÍ, II. ROZHOVORY S POUČENÍM OD MÝCH PŘÁTEL Z VESMÍRU - TVOŘENÍ VESMÍRŮ, PRŮVODCE SVĚTELNÝ. Schema je pokračováním obr. 679 - 689.

Obr. 678

www.vesmirni-lide.cz

STRUKTURA STVOŘENÍ DLE LÁSEK - CO KDO MILUJE

Zpracoval
Ivo A. Benda
28.8.2005

STVOŘITEL PRVOTNÍ VŠEHO A VŠECH (PÁN)
= BOŽSKÁ LÁSKA A MOUDROST



LÁSKA K PÁNU

VŮLE (360)
= **PŘÍJEMCI LÁSKY**
souvztaží se srdcem - červená

- milují **DOBRO, DÁVÁNÍ**
- **ANDĚLSKÁ LÁSKA**
- LÁSKA K DOBRU
- LÁSKA NEBESKÁ
- LÁSKA K PÁNU

ROZUM (360)
= **PŘÍJEMCI MOUDROSTI**
souvztaží s plicemi - bílá

- milují **PRAVDY, MOUDROSTI**
- **ANDĚLSKÁ MOUDROST**
- LÁSKA K PRAVDĚ
- LÁSKA DUCHOVNÍ
- LÁSKA K BLÍZNĚMU

ZÓNA UMÍSTĚNÍ - NEBE
- PRAVÉ STVOŘENÍ

PRAVÉ DUCHOVNÍ PRINCIPY

= **HLAVA NEBESKÝCH LÁSEK (141)** hledí nahoru a dovnitř

NEBESKÁ SVOBODA

NEBESKÁ ŘÍŠE,
KRALOVSTVÍ

VLÁDNE
LÁSKA K
PÁNU

DUCHOVNÍ ŘÍŠE,
KRALOVSTVÍ

VLÁDNE
MOUDROST Z
LÁSKY K PÁNU

PLANETA ZEMĚ = NULA

je zobrazovací scénou všech

OPAKY DUCHOVNÍCH PRINCIPŮ

ZÓNA VYMÍSTĚNÍ, PEKLA

ZNIČENÁ VŮLE = DEMENTNÍ
= **NENÁVIST K PÁNU**
- **ĎÁBLOVÉ**

souvztaží se srdcem - temně ohnivá

- milují **ZLA, NELÁSKU** (považují však za dobra, lásku)
- **PEKELNÁ LÁSKA**
- LÁSKA KE ZLU

ZNIČENÝ ROZUM = NEROZUM
= **OPOVRHUJE MOUDROSTI**

- **SATANI**
souvztaží s plicemi - černá

- milují **KLAMY A NEPRAVDY** (považují však za pravdy)
- **HLOUPOST** (považují však za moudrost)
- **PEKELNÉ ŠILENSTVÍ**
- LÁSKA K NEPRAVDĚ

STÁT DĚMONŮ

LÁSKA K MOCI

podníčená jenom **SEBELÁSKOU**
= **HLAVA PEKELNÝCH LÁSEK (141)** hledí dolů a ven

PEKELNÁ SVOBODA

PSEUDOTVŮRCI

Poznámka:

Nespojitě - vertikální úroveň

Spojitě - horizontální úroveň

Šipky u nich = lásky, co kdo miluje; pohyb



PRAVÝ ŽIVOT - tvořen láskou a moudrostí, je užitečný bližním

- **OBLASTI SPOLEČNOSTI**

ANDĚLŮ V NEBI

- dělí se dle **ROZDÍLŮ** nebeských lásek (141), hledí k Pánu

1. NEBE
VNITŘNÍ NEBE
DUCHOVNÍ NEBE
Světy božích prvorozenců ducha pravého

2. NEBE
STŘEDNÍ NEBE
INTERMEDIÁLNÍ,
ZPROSTŘEDKUJÍCÍ NEBE
Ráje bytostí embryonálních ducha pravého

3. NEBE
VNĚJŠÍ NEBE
FYZICKÉ, PŘÍRODNÍ NEBE
Hmotné světy přírodních andělů -
- Vesmírných lidí www.vesmirmi-lide.cz

VNĚJŠÍ PEKLA

FYZICKÁ, PŘÍRODNÍ PEKLA

Vesmír 4. fáze holoproudých těles -
4. fáze temných bytostí **světů** hmotných

STŘEDNÍ PEKLA
INTERMEDIÁLNÍ,
ZPROSTŘEDKUJÍCÍ PEKLA
2. fáze neposlušných duchovních navrátilců

VNITŘNÍ PEKLA
DUCHOVNÍ PEKLA
Vesmír 1. fáze holoproudých těles -
1. fáze světlohoše

MRTVÝ ŽIVOT - tvořen neláskou a hloupostí, je neúčinný bližním
- **OBLASTI PEKELNÝCH SPOLEČNOSTÍ**

- dělí se dle **ROZDÍLŮ** pekelných lásek (141), odvracejí se od Pána

MEZI SEBOU BOJUJÍ O MOC nad ostatními ubožáky v zóně vymístění - viz zobrazovací scéna **PLANETA NULA, ZEMĚ** - 4 hlavní náboženství - 4 rohy ...

ZÁKLADNÍ STRUKTURA STVOŘENÍ A ZÓNY VYMÍSTĚNÍ

Zpracoval
Ivo A. Benda
10.4.2002

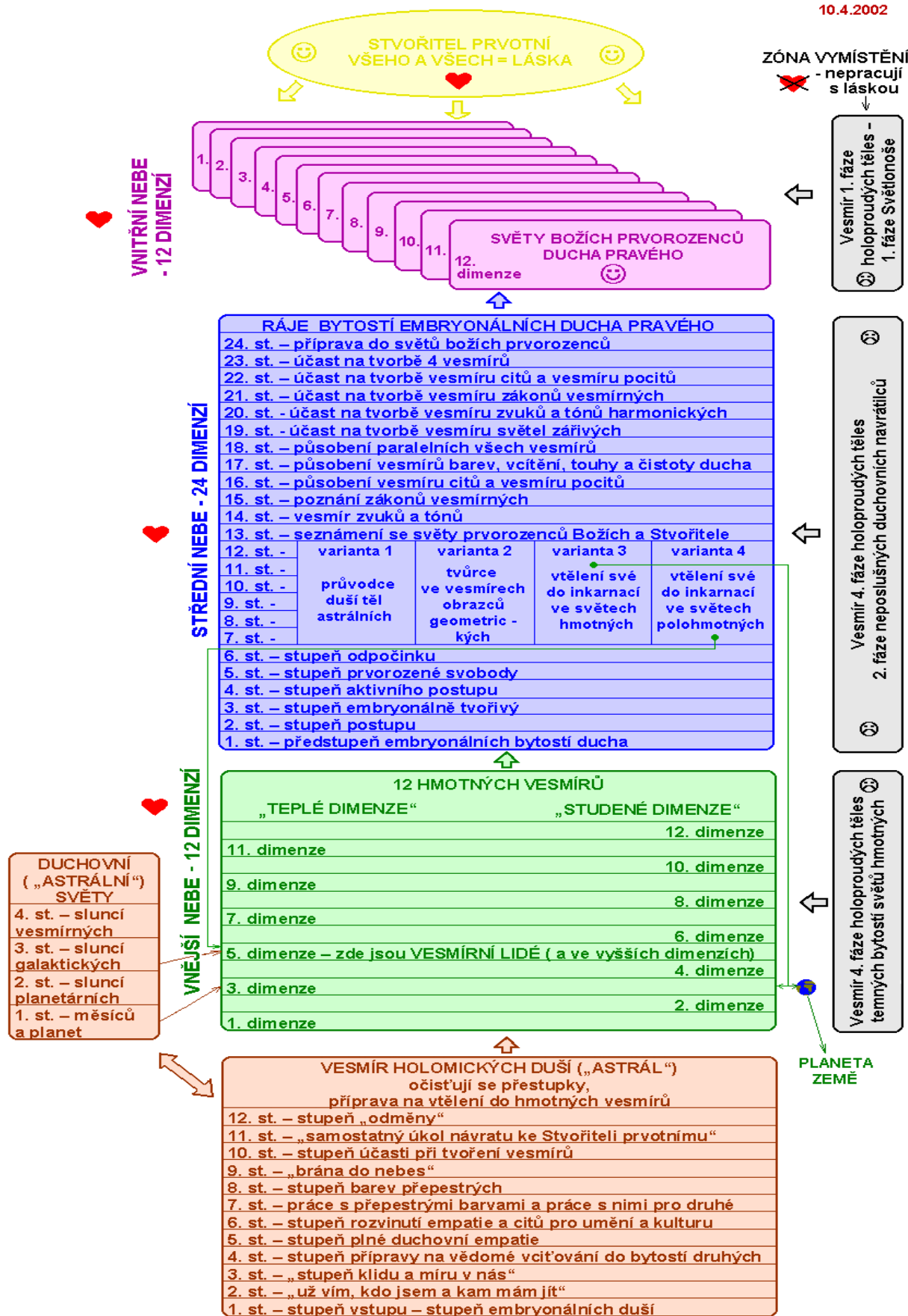

Pozn: Šipky vyznačují některé z častějších inkarnací, jinak propady, vývoje a inkarnace duše probíhají naprosto individuálně, nelze je tedy vyznačit jednoduchým způsobem na tomto základním schématu. Upozorňuji na soukromý charakter vývoje té které duše! Získané informace o vývoji jiných duší druhých lidí slouží pro vývoj příslušné individuality a ne ke zveřejnění a tím zneužití !!!

Schema je z knihy II. ROZHOVORY S POUČENÍM OD MÝCH PŘÁTEL Z VESMÍRU - Tvoření vesmírů - sdělení 693 - 726. Schema je pokračováním k obr. 678, 679, 682 - 689.

ZÁKLADNÍ STRUKTURA STVOŘENÍ A ZÓNY VYMÍSTĚNÍ DLE STUPŇŮ POZITIVITY A NEGATIVITY

Zpracoval Ivo A. Benda
10.4.2002

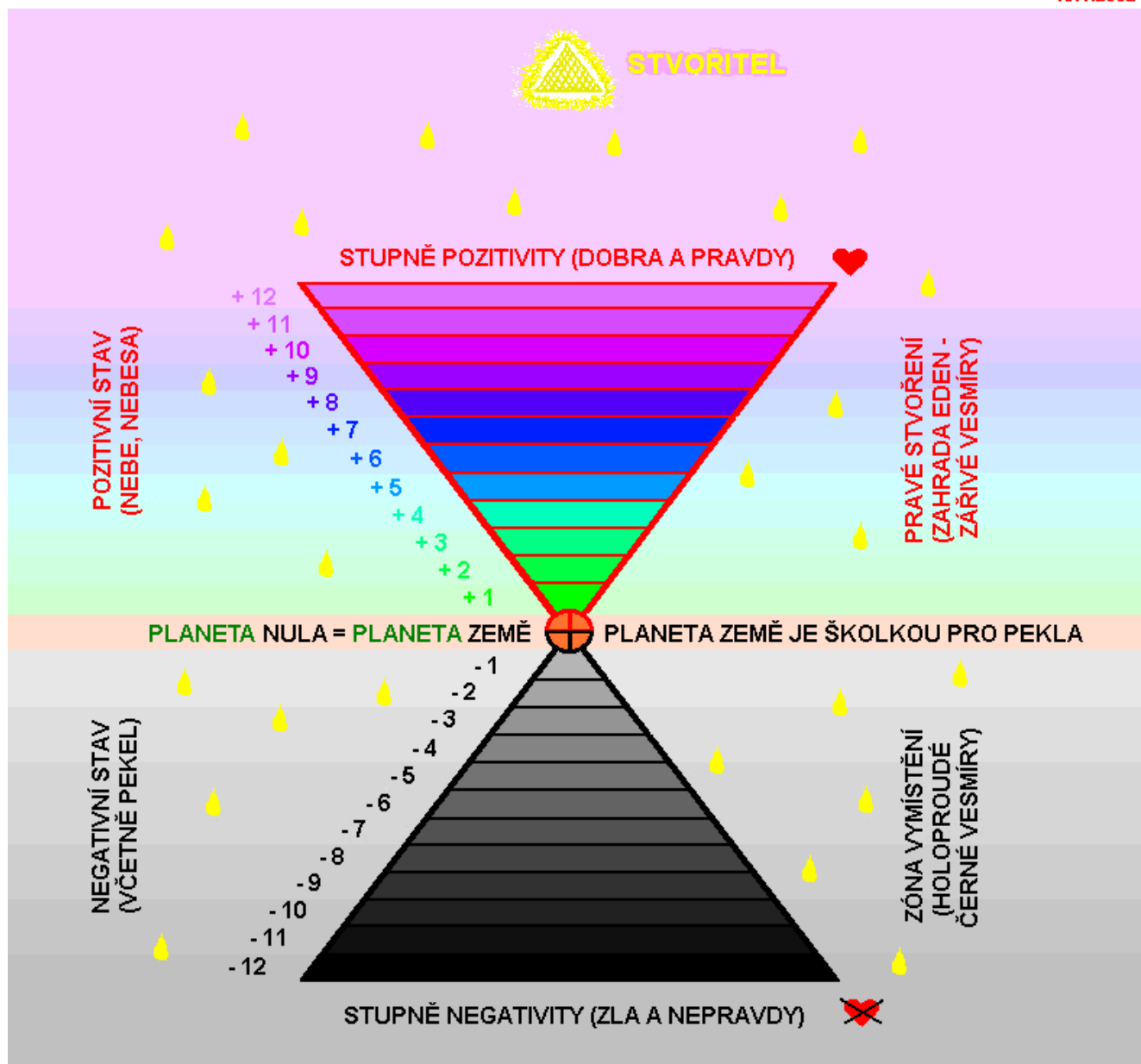

Viz knihy NOVÉ ZJEVENÍ, NOVÉ ZJEVENÍ PÁNA JEŽÍŠE KRISTA 2. kapitola, TVOŘENÍ VESMÍRŮ, NEBE A PEKLO, knihy ROZHOVORY S POUČENÍM OD MÝCH PŘÁTEL Z VESMÍRU, sdělení 1139-1141.

Schema je pokračováním obr. 678–689.
www.vesmirni-lide.cz

Obr. 682

ZNÁZORNĚNÍ DIMENZÍ PLANETY

Zpracoval
Ivo A. Benda
14.7. 2004

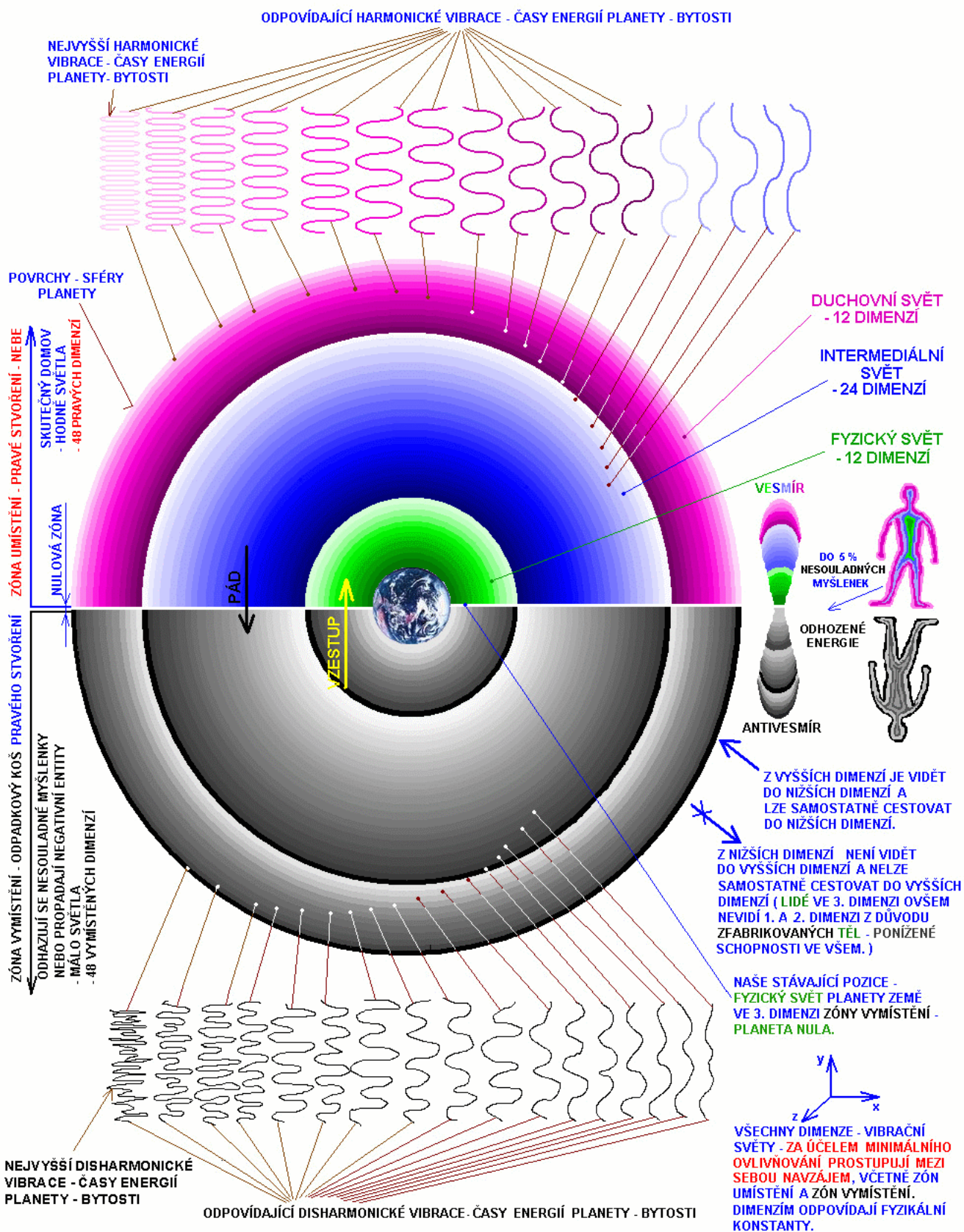

Viz knihy NEBE A PEKLO, NOVÉ ZJEVENÍ PÁNA JEŽIŠE KRISTA, II. ROZHOVORY S POUČENÍM OD MÝCH PŘÁTEL Z VESMÍRU - TVOŘENÍ VESMÍRŮ, PRŮVODCE SVĚTELNÝ. Schema je pokračováním obr. 678 - 693.

Obr. 1245 Leták 62

www.vesmirni-lide.cz

strana 2

STRUKTURA PŮVODU DUŠÍ LIDÍ NA PLANETĚ ZEMI A MÍRA LÁSKYPLNOSTI / OVLÁDÁNÍ FYZICKÝCH TĚL

Zpracoval
Ivo A. Benda
10.4.2002

STRUKTURA PŮVODU DUŠÍ NA PLANETĚ ZEMI

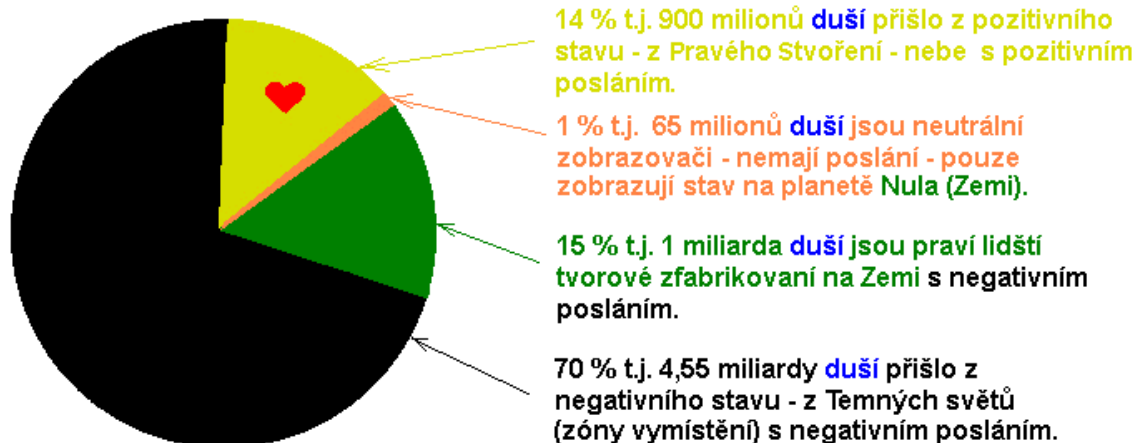

100% = 6.5 miliardy duší

Pozn. Výchozí záměr poslání nemusí být dodržen - **ZÁKON ZMĚNY**.

MÍRA LÁSKYPLNOSTI / OVLÁDÁNÍ FYZICKÝCH TĚL

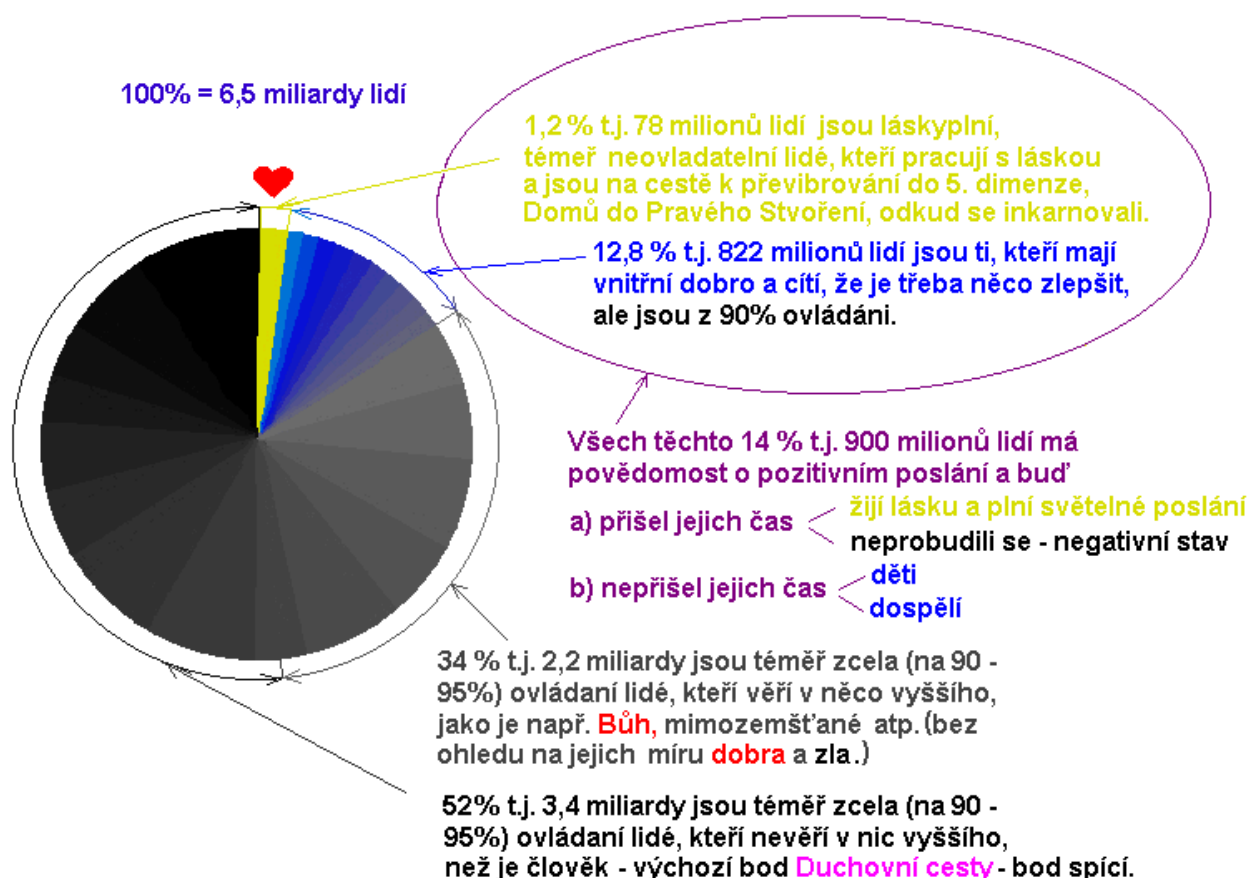

Viz. knihy např. Hlavní ideje Nového zjevení 6. kapitola, Tvoření vesmírů, Základy lidské duchovnosti, Nové zjevení Pána Ježíše Krista. Schema je pokračováním obr. 678 - 689.

Obr.684

www.vesmirni-lide.cz

PRŮMĚRNÝ VLIV NA ŽIVOT ČLOVĚKA (POZITIVNÍ A NEGATIVNÍ) V ROCE 2000

Zpracoval Ivo A. Benda
10.4.2002

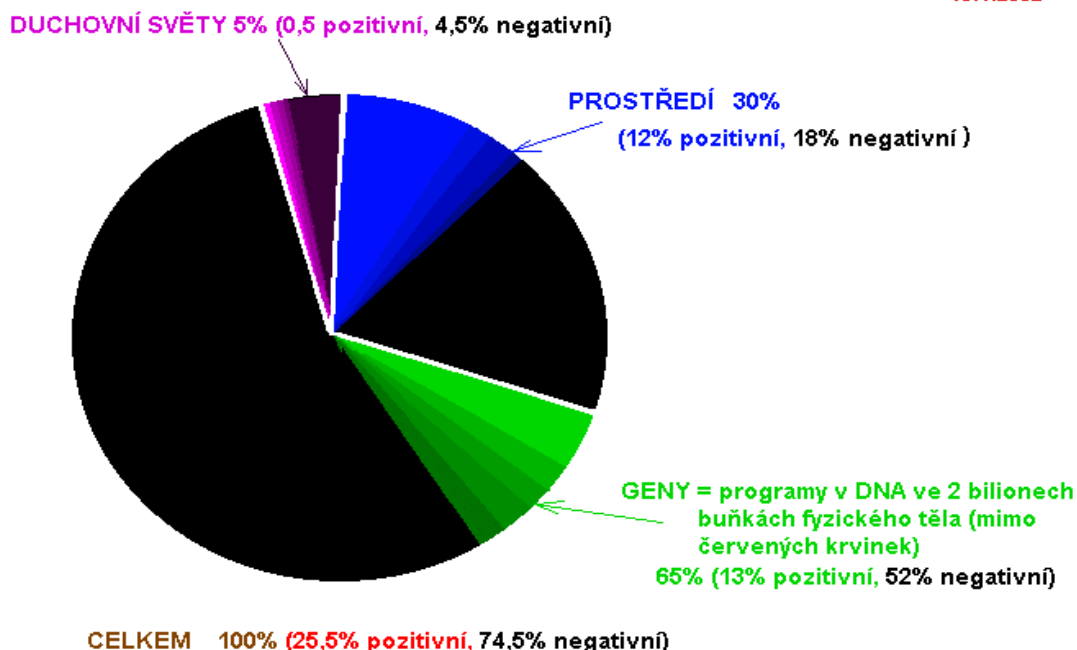

Virtuální život je předem naprogramován a originální Duch ví o jeho průběhu předem.

PRŮMĚRNÉ ZATÍŽENÍ ZEL A NEPRAVD V GENECH NA DUCHOVNÍ CESTĚ

7. otáčka "SLOVO"
(Duch a duše jsou odpouzdřeny ve Světě a radosti) (10% pevných, 10% rozpracovaných genů se zly a nepravdami)

Míra ovládnutí Silami temna:
1.st. 20%
2.st. 18%
3.st. 15%
4.st. 12%
5.st. 10%
6.st. 10%
7.st. 10%

převibrování do vyšší dimenze

6. otáčka "HMAT"
stupeň zasvěcení, 20% zatížení zly a nepravdami v genech
Míra ovládnutí Silami temna:

1.st. 65%
2.st. 55%
3.st. 50%
4.st. 45%
5.st. 42%
6.st. 38%
7.st. 25%

5. otáčka "Musíš mít znamení"
Míra ovládnutí Silami temna 68%.

4. otáčka "Musíš být zticha"
50% zatížení zly a nepravdami v genech
Míra ovládnutí Silami temna 70%.

1. otáčka "Musíš vědět"
- 40% obyvatel planety Země
Míra ovládnutí Silami temna 90-95%

Duch a duše jsou v pouzdech, vznikají prasklinky - začíná komunikace mezi sebou a fyzickým tělem

2. otáčka "Musíš chtít"
Míra ovládnutí Silami temna 80%.

3. otáčka "Musíš se odvážit"
- začíná vědomá komunikace s bytostmi Světa
Míra ovládnutí Silami temna 75%.

Průměrný člověk (výchozí bod **Duchovní cesty**) má dnes zhruba 80% zatížených **genů ZLY A NEPRAVDAMI**, zatímco člověk na cestě k převibrování v průměru kolem 30%.

Schema je pokračováním obr. 678 - 689. Viz sdělení 1578, 1579.

JAK VIDÍ POZEMŠTĚNÝ OSTATNÍ BYTOSTI Z POZITIVNÍHO I NEGATIVNÍHO STAVU

Zpracoval
Ivo A. Benda 7.7.2002

Východní bod **Duchovní cesty** - 52% lidí

+ 1. otáčka Musíš vědět - 40% lidí t.j. celkem 92% lidí
Míra ovládání Silami temna 90-95%.

NEPOTŘEBUJÍ INDIVIDUÁLNÍ PÉČI - ovládají je samofungující ovládací programy hrubých vibrací (materialismus, peníze, kariéra, pozitky, alkohol atp.)

2. otáčka Musíš chtít - asi 2,2% lidí
Míra ovládání Silami temna 80%.

3. otáčka Musíš se odvážit - asi 1,8% lidí
Míra ovládání Silami temna 75%.

ZAČÍNÁJÍ NARUŠOVAT POZITIVITU A LÁSKOU NEGATIVNÍ SYSTÉM - začínají vyžadovat individuální péči v ovládání ještěrky a pseudotvůrci.

4. otáčka Musíš být zticha (škromnost) - asi 1,5% lidí
Míra ovládání Silami temna 70%.

5. otáčka Musíš mít znamení - asi 1,2% lidí
Míra ovládání Silami temna 68%.

6. otáčka **HMAT - 7. stupeň zasvěcení**
Míra ovládání Silami temna 25%.

ZNÁČNĚ NARUŠUJÍ POZITIVITU A LÁSKOU NEGATIVNÍ SYSTÉM - vyžadují mnohem více individuální péče v ovládání ještěrky a pseudotvůrci.

7. otáčka **SLOVO - 5. stupeň období prvních zkušeností s vysokovibračním vědomím jako přípravy na osvěcení**

Míra ovládání Silami temna 10%.

MOHUJÍ NARUŠUJÍ VELKOU POZITIVITU A LÁSKOU NEGATIVNÍ SYSTÉM - vyžadují

individuální péči v ovládání ještěrky a pseudotvůrci, kteří si s **nimi** neví rady.

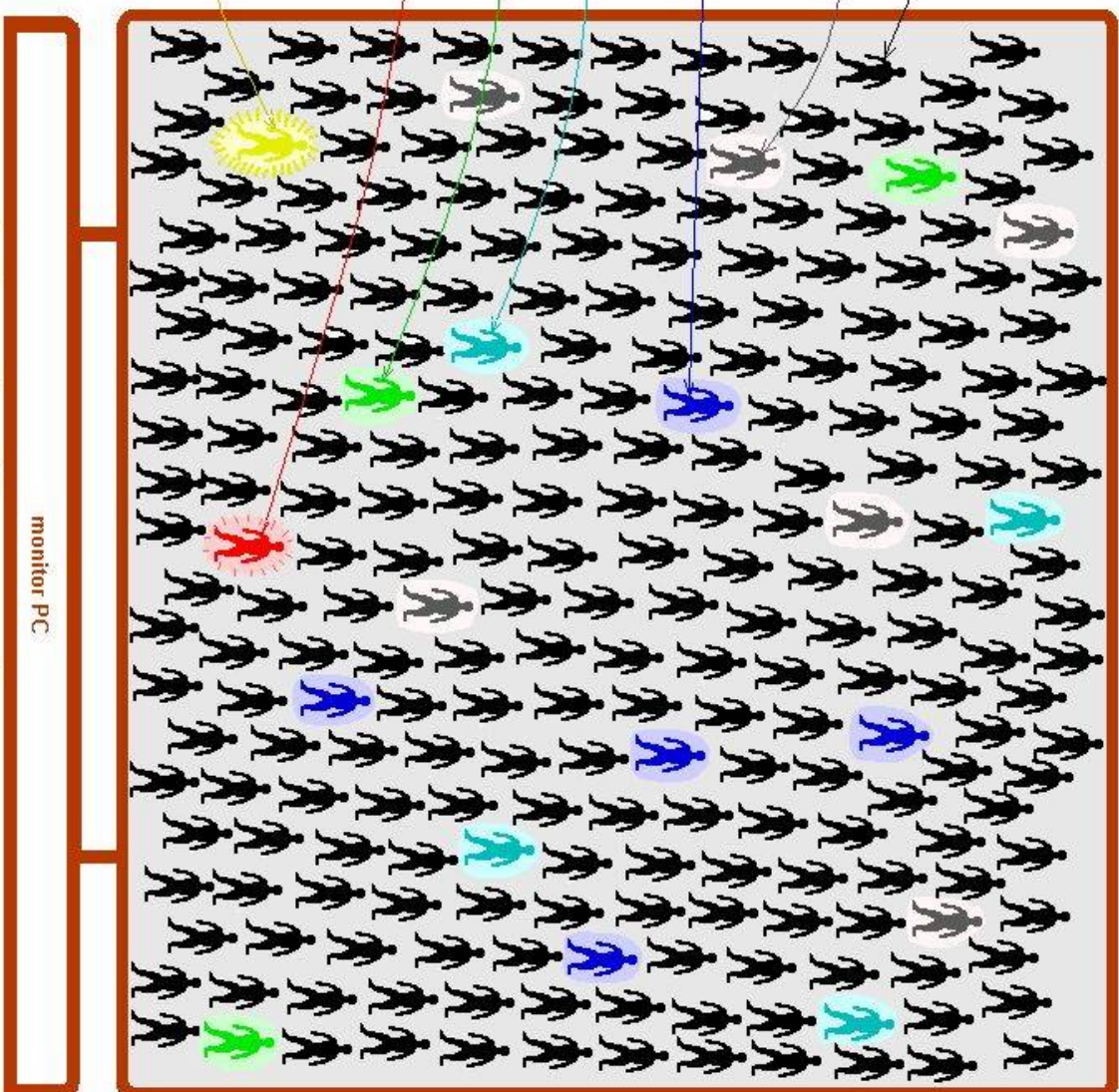

Viz sdělení 819 - 847. - Duchovní cesta z knihy III. ROZHOVORY S POUČENÍM OD MÝCH PŘÁTEL Z VESMÍRU, dále sdělení 1561, 1578, 1579. Schema je pokračováním obr. 678 - 689. Nedoporučujeme studovat informace bez výše uvedených textových zdrojů!

Obr. 690

www.vesmirmi-lide.cz

JSTE V LOUČKOVÉM SVĚTĚ

Vaše fyzická těla jsou pod kontrolou z 95 % negativními entitami na planetě Zemi i odjinud z Vesmíru.

Pseudotvůrci z Vesmíru vám zapouzdřili Ducha a duši do protonových POUZDER, takže váš pravý Duch a pravá duše je s vaším fyzickým tělem JEN v 5 % komunikaci !!!

Jste v pseudosvětě ze své vlastní svobodné volby ovládaném Silami temna z 95 % tisíci ovládacími programy s DOVOLENÍM Stvořitele Prvotního všeho a všech za účelem důležitého DUCHOVNÍHO POUČENÍ na vlastní kůži.

Někteří z vás jsou zde, aby se zdokonalili v LÁSCE K DOBRU, PRAVDĚ, MOUDROSTI, ŽIVOTU, tedy v pomoci BLIŽNÍM SVÝM, tedy v LÁSCE KE STVOŘITELI PRVOTNÍMU VŠEHO A VŠECH.

Větší část z vás si zde volí zdokonalení LÁSKY KE ZLŮM, NEPRAVDÁM, HLOUPOSTI, tedy v LÁSCE K MATERIÁLU – SVĚTU, tedy v LÁSCE K PSEUDOTVŮRCŮM Z PEKEL, SVĚTŮ TEMNÝCH.

Každá z těchto VOLEB má své DŮSLEDKY A NÁSLEDKY, které si každý jedinec vyzkouší v tomto či příštích životech NA VLASTNÍ KŮŽI – ZKUŠENOSTNĚ A HMATATELNĚ.

Všechny informace najdete na internetu www.vesmirni-lide.cz v rozsahu 5000 stran a 1000 obrázků, především pak v knihách NOVÉHO ZJEVENÍ, a v knihách I.-VII. ROZHOVORY S POUČENÍM OD MÝCH PŘÁTEL Z VESMÍRU, NEBE A PEKLO, KÁZÁNÍ NAHOŘE A KRISTUS ODHALUJE STÁT DÉMONŮ.

Ivo A. Benda se Stvořitelem Prvotním všeho a všech.



Obchod s názvem: "KRÁLOVSTVÍ LOUTEK" na Karlově ulici ve středu hlavního města ČR a také ve středu celé Evropy přesně vystihuje současný duchovní stav pozemšťanů na planetě Zemi: JEJICH FYZICKÁ TĚLA JSOU U 95 % POPULACE OVLÁDÁNA NEGATIVNÍMI ENTITAMI S PSEUDOTVŮRCI V ČELE NA 90 - 95 %. Je to VAROVÁNÍ před tím, co si lidé dosavadním způsobem života volí: LOUTKOVÝ STAV V CÍLOVÉM PROVEDENÍ OVLÁDÁNÍ NA 99,9 % POMOCÍ ČIPOVÝCH TECHNOLOGIÍ !!! DUCH a DUŠE jsou zatím ZAPOUZDŘENY PSEUDOTVŮRCI, A TAK NEMOHOU SPRÁVNĚ (NA 95 %) VÉST FYZICKÉ TĚLO. Tedy tyto pozemšťané NEJSOU PRAVÝMI LIDMI. Viz film MATRIX, viz obr. 447, 448, 514, 515, 539 – 548, 678 – 691.

Obr. 741

www.vesmirni-lide.cz

PRAVDA

**CHCETE-LI ZNÁT PRAVDU,
TAK VŠECHNO, CO VÁM VNUCOVALI A VNUCUJÍ
VE ŠKOLE, V ZAMĚSTNÁNÍ, V MÉDIÍCH A JINDE,
JE PŘESNĚ NAOPAK.
TAK JEDNODUŠE MŮŽETE NAJÍT PRAVDU.
JE JEDNODUCHÁ.**

**SLOŽITÉ A KOMPLIKOVANÉ JSOU OVLÁDACÍ PROGRAMY,
KTERÝMI VÁS DRUHÁ STRANA DRŽÍ
V HLUBOKÉ NEVĚDOMOSTI A OTROCTVÍ.**

Ovládání fyzických těl lidí pomocí individuálního ovládacího systému

Doporučuji **schéma – obr. 811** (barevně) a **812** (čb) na www.vesmirni-lide.cz . Jde o výpovědi pověřených lidí, kdy mohli v rámci svého světelného poslání v doprovodu a s výkladem SKUPINY VESMÍRNÝCH LIDÍ vidět a po spánku zapsat (ráno) tyto aktuální informace z **dílny negativních entit**, které **ovládají pozemské lidstvo z 95 %** ošklivým, podvodným a rafinovaným způsobem. Odhalení jejich postupů je také pomocí pro nás a přispívá k **pochopení** našeho **pseudosvěta** a **pseudoživota**, který zde žijeme. Pomocí pochopení se pak lze **efektivněji vysvobodit** ruku v ruce s **LÁSKOU čistou jako padlý sníh**.

„Nikdo není tak beznadějně zotročený, jako ti, kteří falešně věří, že jsou svobodní.“

Johan Wolfgang von Goethe

„Na každé **FYZICKÉ TĚLO** člověka působí **MNOHO SVĚTELNÝCH BYTOSTÍ – PRAVÉ DUCHOVNÍ PRINCIPY** a **MNOHO NEGATIVNÍCH ENTIT – PŘEVŘÁCENÉ DUCHOVNÍ PRINCIPY** (viz knihy Nového zjevení). Působení je **UMOCNĚNO** skutečností, že pseudotvůrci za tím účelem **ZAPOUZDŘILI Ducha a duši** u 99,9985 % obyvatelstva planety Země (rok 2003), aby ti pak **NEBYLI** schopni správně řídit **fyzické tělo**. Jeho život je utvářen **PRŮNIKEM TĚCHTO ENERGIÍ, JEHO VLASTNÍM STAVEM a SÁM PROVÁDÍ VOLBY, KTERÉ DRUHÝ ENERGIÍ POUŽÍJE KE SVÉMU ŽIVOTU**. Velkou roli zde hraje **VĚDOMÍ – SCHOPNOST ROZLIŠENÍ POZITIVNÍHO A NEGATIVNÍHO** na základě jeho **STUPNĚ POZNÁNÍ**. Naše **DUCHOVNÍ UČENÍ** na internetu www.vesmirni-lide.cz je zdrojem, který slouží k této pomoci.

Ovládaný pozemšťan, který postupuje po spirále své **Duchovní cesty** (sdělení 819 – 847), po postupném **překonávání** samoovládacích programů (materialismus, kariérismus, peníze, alkohol, požitky, apod.) **vyžaduje stále více pozornosti ze strany negativních entit z Temných světů**. Tyto entity pak vytváří **INDIVIDUÁLNÍ OVLÁDACÍ PROGRAM**.

Jedinec, který dále postupuje vzhůru po spirále **Duchovní cesty**, více a více narušuje negativní systém svou pozitivitou a láskou a v otáčce 7. si s ním negativní entity v individuálním ovládání neví rady.

Každý člověk má v ose **fyzického těla** – v páteři – **HLAVNÍ KANÁL**, který je tvořen ve středu **HVĚZDNÝM KANÁLEM** a kolem něj množstvím **MALÝCH KANÁLKŮ**. Hvězdný kanál patří **Stvořiteli Prvotnímu všeho a všech**, tedy jím prochází informace od Něj a k Němu a nelze jej zablokovat. Ty další kanálky okolo hvězdného kanálu patří dané bytosti, má za ně **ODPOVĚDNOST** a u 98,75 % pozemšťanů je více méně **ZABLOKOVÁN** – tedy nefunkční, a to vlivem **NEGATIVNÍHO ŽIVOTA V TOMTO A PŘEDCHOZÍCH ŽIVOTECH**. Pouze **1,25 %** pozemšťanů **ŽIJÍ LÁSKU A DOBRO**, a tedy nemá hlavní kanál zablokovaný, a mají tedy i více méně funkční čakerní systém.

Proto tedy každá bytost v zóně vymístění má podél hlavního kanálu 2 pomocné kanály:

Vlevo – **POZITIVNÍ POMOCNÝ KANÁL**

Vpravo – **NEGATIVNÍ POMOCNÝ KANÁL**

Pomocné kanály jsou vzdáleny asi 12 cm od hlavního kanálu a s ním jsou spojeny na úrovni srdeční – 4. čakry, kudy si bytost lidská volí rychlostí myšlenky okamžitý přísun pozitivních či negativních informací – energií z pomocných kanálů do **SRDEČNÍ ČAKRY**. Ta se podle druhu energií buď **OTEVÍRÁ** (pozitivní, láskyplné en.) nebo **ZAVÍRÁ** (negativní en.), jako **VÁHA**.

Ze srdeční čakry jsou instrukce předávány do lidské mysli a pseudomysli a ty spouští ve fyzickém těle pozemšťana některé ze 2 bilionů genů – programů pro přímé vykonávání pohybů a životních kroků. Při tom **POZITIVNÍ INSTRUKCE** spouští jen **ČISTÉ GENY**, **NEGATIVNÍ INSTRUKCE** spouští zase jen **ZATÍŽENÉ GENY**, kterých mají lidé dnes 80 % v průměru.

99,9985 % lidí na planetě Zemi má duši a **Ducha** v **POUZDRECH**, což provedli pseudotvůrci za účelem **OVLÁDÁNÍ fyzického těla**. Dnes je jimi **95 %** lidí ovládáno na **95 %** !

Jen 106 000 lidí – 0,0015 % má nezapouzdřenou duši a **Ducha**, z toho **33 000** dospělých lidí má tedy obnovenou pravou komunikaci mezi **Duchem, duší a fyzickým tělem**, a **73 000** dětí má původní pravou komunikaci mezi **Duchem, duší a fyzickým tělem**.

Za účelem POMOCI – SHORA do LEVÉHO – POZITIVNÍHO POMOCNÉHO KANÁLU dodává pomocné informace – energie minimálně 1 **SVĚTELNÝ PRŮVODCE – VESMÍRNÍ LIDÉ SIL SVĚTLA – MULTIDIMENZIONÁLNÍ BYTOSTI**, které cítíme „**V DUCHU**“ nebo jako **INTUICI**, tichý hlas s **POZITIVNÍM VEDENÍM S LÁSKOU, PRAVDOU A MOUDROSTÍ** - pravdivými, pozitivními a aktuálními informacemi.

Za účelem negativního ovládnutí – jako LOUTKY – ZESPODU do PRAVÉHO – NEGATIVNÍHO POMOCNÉHO KANÁLU dodává **NEGATIVNÍ OVLÁDACÍ INFORMACE BEZ LÁSKY, BEZ PRAVDY A BEZ MOUDROSTI** – energie **NEGATIVNÍ OVLÁDACÍ PSEUDOSYSTÉM**. Ten mj. tvoří 3 negativní entity – **STRÁŽCI – STÍNY – VE SVĚTECH TEMNÝCH**:

(1)

INFORMATIK ANALYTIK – ANALYZUJE celkovou situaci ovládané scény a ovládaného pozemšťana. Volí vhodné postupy k vytvoření nutných **BLOKŮ** v jeho tělech a čakrách, a hlavně **OVLÁDACÍCH PROCEDUR – PROGRAMŮ**, které pak předává **ANALYTIKOVÍ PROGRAMÁTOROVÍ**. Má k dispozici všechny životní pásy předchozích životů a provádí velmi podrobné **PSYCHO – SOCIO – ANALÝZY** na silné a slabé vlastnosti ovládaného pozemšťana. Životní páska ovládaného pozemšťana je na jeho monitoru ve středu, po stranách jsou další životní pásy pozemšťanů z jeho nejbližšího okolí – např. 6 (zaměstnání, rodina, atd.) – **VNĚJŠÍ OVLÁDÁNÍ POMOCÍ JINÝCH LIDÍ – ENERGETICKÝCH KANÁLŮ**.

NOVOU SCÉNU může vytvořit NEJDŘÍVE ZA 1 – 3 DNY. PROTO PRO POZITIVNÍ A LÁSKYPLNÉ LIDI JE VÝBORNOU POMŮCKOU TĚMĚŘ NIC NEPLÁNOVAT – JEN NA POSLEDNÍ CHVÍLI SE ROZHODOVAT POD VEDENÍM SIL SVĚTLA KROK ZA KROKEM. PAK JEJICH PROGRAMY A SCÉNY (I S DALŠÍMI LIDMI) NEJSOU DOSTATEČNĚ ČI VŮBEC PŘIPRAVENÉ !!!

Analytické údaje jsou také vytištěné na papíře, barevnými texty s našimi písmeny a jsou rozsáhlé. Pokud je někdo skutečně zdravý a v lásce, tito pozemšťané jsou hovorově popisováni jako „nemocní“ a potřebují „léčit“ (tj. navodit onemocnění, úraz) tak, aby byly „zdraví“ (tj. nemocní).

V **OSOBNÍ KARTĚ** je např.:

MINULÉ ŽIVOTY – mají všechny k dispozici, ne všemu správně rozumí

VZDĚLÁNÍ – může být i **vzácné vzdělání, speciální vzdělání, schopnosti** ... (získané před zrozením – předchozí životy a vlastní výcvik v intermediálním světě před zrozením, a po zrození – pozemské vzdělání včetně vlastních zájmů)

ODKUD DUCH A DUŠE PŘIŠLI – ze kterých úrovní – dimenzí, vesmírů a světů, ze které duchovní rodiny

POSLÁNÍ – ÚKOL – základní – POZITIVNÍ ŽIVOT, nebo s oborem **teleinformační, meditační, léčitelský**, specifika ... kresby portrétů Vesmírných lidí tužkou (v mládí), dnes povídání o nich ve vlaku ... org. přednášek jiného pracovníka o Vesmírných lidech, dělá přenosy lidem (od Vesmírných lidí – ústně) další aktivity ... atd.

CHOVÁNÍ

OBLEČENÍ

SEXUÁLNÍ ORIENTACE

ZDRAVOTNÍ KARTA – (písmo modře) odchylky od normy, chorobopis – vše (ne jen to, co mají pozemští lékaři), info o léčbě na Zemi – účinná, neúčinná ... na konci byl znak – modrý pták (jako ODS). 98 % lidí je více či méně nemocných.

Spis např. může obsahovat tyto důležité informace:

Po roce 1973 hodně info o Vesmírných lidech (kód „nejmladší“) (*tzv. sci-fi literatura hlavně ze Sovětského svazu, ta byla reakcí východního bloku (SSSR) na úspěchy USA v dobývání Měsíce, i např. film „AKCE BORORO“ a jiné filmy – pozn. zpracovatele*), v důsledku toho toto vede k procitnutí a k prvním příznakům lásky.

Info o dalších kontaktech ...

Další klíčové body: Byl smutný, přátelský, nevědomě přátelský, 1. intimní kontakt, slib věrnosti, pokračování vztahu, překročení mezinárodně platné hranice pro lásku.

Komunikace se mnou (*ovládající entitou*) ohrožena kvůli nejmladším.

Plán opatření - cíle:

- zamezit kontakt s partnerem a vyšší úroveň citů
- navodit bezvýchodnost situace

Další údaje o osobě:

- vysoká duchovní účast na systémovém zadání
- přesnější vyjadřování, nedostatek negativních pohnutek, zlepšení tvůrčích snah

- přiměřený ovládací systém
- začátek dalších nových tvůrčích aktivit a vůbec zlepšení negativních postojů v práci (zdroj -datasystém)

Závěr:

- (1)
Přístupovat s největší opatrností, stávající přístup byl nedostatečný, možnost infiltrace.
- (2)
Ovládání bylo neúměrné, přímá účast dalších entit je nevyhnutelně nutná, vysoká míra láskyplnosti nejmladších (*Vesmírných lidí*)
- (3)
Mnohem častější láskyplnost než dosud, společné prožívání začínajících neúměrně vysokých rádo by pozitivních dalších možností.
- (4)
Možná dalekosáhlá výkonná skupina zaměřená pro práci na dalších změnách.

Dále je v jejich PC vidět:

- **PODROBNÝ výčet zdravotního stavu** – negativní věci ...
- dle něj – budujeme **NOVÉ POČÍTAČOVÉ PROGRAMY PRO DALŠÍ NEGATIVNÍ OVLIVŇOVÁNÍ** (datasystém)
- nedostatek láskyplnosti (*u nich jiné slovo – kód, naše slovo láskyplnost je pro ně nebezpečné svým vyzařováním – pozn. zpracovatele*)
- nevyzrálá citová zralost k některému z dalších příslušníků duchovní rodiny
- nezvyšuje si vibrační úroveň, nevyzrálá vazba na onoho představitele
- účast na dalších procesech nevyhnutných pro zavedení **NELÁSKYPLNÝCH KONKURENCESCHOPNÝCH VZTAHŮ**
- **OBRÁZKOVÁ KNÍŽKA** (sledována po celou dobu tohoto přenosu) – okénka, v nich kresby
- **IMPAKTY – ZAVÁDĚNÍ NEGATIVNÍHO ENERGETICKÉHO IMPULSU** (např. bolestivost) **DO VŠEHO, CO JE NA TĚLE.** Negativní působení **v našem těle se postupně projeví neláskyplností v našem vědomí, což povede k účinnosti takového programu, kdy člověk SÁM postupně ODSTRAŇUJE svoji přirozenou vybavenost zaměřením se na své problematické partie, a tím si vytváří zaváděcí kanál pro další zavádění do těla.** Cílem je např. obecně navodit **PŘEDSTAVU BOLESTI** (v konkrétním provedení) tak, že tuto dodanou energii – impakt příjemce potom SÁM živí a zvětšuje vlastním negativním myšlením (ANO, vždyť já jsem nemocný, ono to bolí, opravdu to bolí, a móc, móc ... „VŽDYŤ JE TO PRAVDA“, „MÁ TO TAK BÝT“, stěžování si, atd.)
- vidím dvojlist s řadou obrázků, nejprve začíná prvními 2 okénky – hlava dráčka, v dalších je impaktovaná osoba, od 6. obrázku dále je nějaký muž s parůžky (graficky znázorněno) – **UCHO – vývojové stádium některého jiného druhu vašich rádo by příteliček – jde o postupné zavedení neláskyplnosti, dojde k vytvoření několika druhů domorodého živočicha s názvem UCHO (parůžek).** Tedy impakt ukazuje postup vstřiku negativní energie (hlava dráčka) do cílové osoby a dále je cílový stav, který může trvat krátce, dlouho, nebo se dále zhoršit dalším působením jak cílové osoby (ovládání jí tak, aby se sama více propojila s ovládacími programy, jako nová a jiná pavoučí síť, do které se zamotá, pak zase další jiná síť atd.). **Poslední hlava** má být konečná fáze vytvoření nějakého druhu (plán). Odehrává se mimo nás v jiné dimenzi v tělech jiných zvířat, která mají být znetvořena k pavědeckým účelům. Účinnost takové nelásky je vždy kolem 60 % úmrtnosti živých bytostí při pokusech. Tam to modelují – zkouší. Dalekosáhlé větší změny v myšlení bytostí jsou často větším zlem – peklem, než nynější zaváděcí postupy. Zde tedy vidíte, kolik mnoho dalších negativních bytostí a procesů (a obětí) se podílí na negativním modelování (příprava) a vlastním negativním ovládnutím pozemšťana !!!
- celkově **obrázková knížka** působí dojmem jako „knížka o škaredé pohádce“

- žlutá placatá deska (jako gramofonová) – na kraji je malý černý výřez tvaru ostré špičky (nakousnutá), otáčí se dokola, když je výřez v určitém místě, dojde k impaktu konkrétní bolesti (např. rameno ...) a člověk si ji pak sám živí připomínáním si jí ...
- takto může být navozeno třeba i období, kdy se chce plakat
- postupně je cíl vytvořit další bloky – dle plánu bloků, který je vytvořen na každého jedince na mnoho životů dopředu
- bloky se vytváří podobně, jako když stavíte stavbu, nejprve musíte udělat základy, pak stěny atd. Tedy nelze vkládat impakty libovolně, ale podle určitého **plánu, schématu**. Láskyplný a čistý člověk (bez bloků) je imunní vůči impaktům
- **dnešní zdravotní údaje** – ve zprávě jsou zfalšovány – dány jsou loňské (horší), aby byly výsledky přesvědčivější před nadřízenými (řídící entity) a snadno rozeznatelnější od nově vyvinutých postupů (v přípravě). Tím se snaží strážci – stíny „vylepšit“ nedobré výsledky své pseudopráce (v tomto konkrétním případě) před těmi, kdo na ně dohlíží a kontrolují je – stejně jim dělají hloubkové kontroly ..., a pak je zle nejen pro ně, ale i pro ovládaného pozemšťana – mnohem intenzivněji působí ty řídící entity (stavy deprese apod.), pak pro pozemšťana je nejlepší ochranou **Stvořitel Prvotní všeho a všech** a u Vesmírných lidí dochází k přítomnosti **Aštara a Ptaaha** v lásce ochranné místo ostatních Vesmírných přátel. Záleží vždy na pozemšťanovi, jak se zachová !
- naše nové přátelství, důležité životní testy, osudovost, vybrané životní události, ke kterým nemohl zaujmout pozitivní přístup, už několik měsíců trvající problematické spojování (*s negativními entitami*)
- pozemšťanovi jsou **vstřikovány ovládací myšlenky a promítány ovládací obrazy, ovládací systém ihned detekuje ÚČINNOST ovládání** - % - přesně a také odstupňovaně – **ovládání úspěšné, méně úspěšné, průměrné, podprůměrné, neúčinné**. V případě neúspěšnosti ovládání ovládací systém ihned vybírá z datasystému další varianty ovládání (má jich mnoho) a opět jde rychlé hlášení zpět o úspěšnosti – **zpětná vazba**.
- **MÍRA OVLÁDÁNÍ** závisí v podstatě na 2 parametrech :

(1)

DLOUHODOBÁ POZICE na spirále DUCHOVNÍ CESTY (odpovídá tomu i množství zatížených, tedy použitelných genů druhou stranou) – z výchozího bodu 95 % ovládání KLESÁ na průměrných 10 %, v rozsahu od 5 % (informatici, kteří mají lepší vědomí o struktuře procesu ovládání) do 15 % ostatní na poslední otáčce Duchovní cesty. Dejte si pozor na lidi, kteří vám sami hlásí (bez vašeho dotazu), že jsou na konci Duchovní cesty – toto bude jeden z ovládacích programů. Ti kteří tam jsou skutečně (33 000 dospělých lidí ze 6,5 miliardy lidí), budou určitě skrytí a rozhodně to nebudou sami od sebe veřejně vyhlašovat (vyjma snad v intimním rozhovoru ve dvou lidech). Téměř všichni na Duchovní cestě se nachází v pozici od 1. otáčky do 5. otáčky (klesá množství lidí) – viz obr. 692 na www.vesmirni-lide.cz .

(2)

OKAMŽITÝ DUCHOVNÍ STAV – ROZPOLOŽENÍ – je kolísavý dle okamžitého stavu zvládnutí duchovních zkoušek. Např. **nejlepší řešení** je, pokud jste se dopravovali tak daleko, kdy máte partnera opačného pohlaví v intenzivním láskyplném vztahu, sdílíte jej – tu **niternou energii lásky a dobra** – a pak **KDYKOLIV si můžete v jakékoliv situaci – v duchovních zkouškách - navodit v představě toto maximální sdílení - milování s milovaným partnerem, a to i při práci, činnosti !** (ne jen v klidu či meditaci). Pokud tohle dokážete, pak vyzáříte tolik té lásky – vnitřní jemnovibrační energie, že **pak jeden ovládací program za druhým hlásí NEÚČINNÉ, NEÚČINNÉ, NEÚČINNÉ** (*znám to již delší dobu – pozn. zpracovatele*).

KRIZOVÝ ŠTÁB se schází u nejláskyplnějších lidí i každou hodinu (pozice asi od 5. otáčky **Duchovní cesty** dále). Na **ČERNÉ TABULI** je křídou **rozpis jednotlivých služeb strážců** –

stínů – OPERATIVNÍ HLÍDKY, i po 1 hodině. Krizový štáb vypracovává jednotlivé teoretické situace – modeluje scény, aby se zaměřený pozemšťan dostal co nejvíce do NEGATIVNÍCH SITUACÍ, např. SPOLEČENSKÉ ZNEMOŽNĚNÍ SE PŘED VĚTŠÍ SKUPINOU LIDÍ. U zdravotního stavu je to ZHORŠOVÁNÍ ZDRAVOTNÍHO STAVU, modelují se např. SITUACE DOPRAVNÍ NEHODY – zlomeniny apod. Nebo NEPŘÍJEMNOSTI – v rodině, zaměstnání a jinde (pomluvy, nepříjemné situace, zážitky ...). Entity krizového štábu mají světle šedozelené uniformy s červeným paspulováním límců.

Je plánováno vytvoření NĚKOLIKA NOVÝCH RAS, se kterými se počítá s novým pseudovývojem na MILIARDY LET – MNOHO ŽIVOTŮ. Neprobíhá to jen na jedné planetě, ale i v JINÝCH ČÁSTECH VESMÍRU – zóny vymístění - se provádí nějaké přibývajících pokusy, které nadále spojenými silami monitorujeme (Vesmírní lidé Sil světla). JIŽ MILIARDY ROKŮ TO TAKTO PROBÍHÁ S VÁMI (ne jen na planetě Zemi).

Je třeba si uvědomit, že je nám dodáváno velké množství negativních informací, takže další už nejsou zapotřebí.

Pracují také hojně s texty z našeho VNĚJŠÍHO SVĚTELNÉHO SYSTÉMU www.vesmirni-lide.cz a viděli jsme texty přesně stejné – barevné, sdělení začínající „Milý Ivo, ...“, za některými odstavci jsou vloženy jednobarevné (červené) poznámky k textům – jejich význam, nebezpečnost atd. Negativní entity ale NE všem textům rozumí, mají s tím problém. Tento vnější světelný systém je pro ně nejnebezpečnější, neboť nejlépe, nejpravdivěji a nejaktuálněji odhaluje celý pseudosystém a obsahuje efektivní způsob vysvobození z pasti negativního stavu a lidé se pomocí něj NEJEFEKTIVNĚJI vysvobozují.

Účelem je vždy PONÍŽIT VIBRACE POZEMŠŤANA A VYTVOŘIT NOVÉ BLOKY V TĚLECH A ČAKRÁCH, v HLAVNÍM KANÁLU – VRÁTIT POZEMŠŤANA ZPĚT PO SPIRÁLE DUCHOVNÍ CESTY A UČINIT JEJ SNADNO OVLADATELNÝM. U VĚTŠINY LIDSTVA NYNÍ ROSTE POČET ZATÍŽENÝCH GENŮ A BLOKŮ A PROBÍHÁ PŘÍPRAVA REALIZACE ZAVÁDĚNÍ ČIPOVÉ TOTALITY, KDE JE ZÁMĚR ZVÝŠIT OVLÁDÁNÍ POZEMŠŤANŮ NA 99,99 % A S TAKOVÝM STAVEM OVLÁDÁNÍ PROVÁDĚT DALŠÍ ÚROVNĚ ZEL A NEPRAVD DLE ZÁMĚRU PSEUDOTVŮRCŮ.

(2)

ANALYTIK PROGRAMÁTOR – PROGRAMUJE dodávané instrukce od **INFORMATIKA ANALYTIKA** a předává je ZAVÁDĚJÍCÍ ENTITĚ.

(3)

ZAVÁDĚJÍCÍ ENTITA – PRACOVNÍK PRO DÁLKOVÝ PŘENOS DAT – ZAVÁDÍ A DÁLKOVĚ PŘENÁŠÍ do negativního pomocného kanálu pozemšťana OVLÁDACÍ PROGRAMY na konkrétní PSEUDOŽIVOT. Antény jsou umístěny na Měsíci – předsunuté základně, coby uměle přivleklém tělese Silami temna se spoustou podzemních prostor, zakamuflovaných „přirozeným pustým povrchem starým 4,5 miliardy let“. Vlny prochází i nitrem planety Země.

Zde mohou VESMÍRNÍ LIDÉ TLUMIT NEBO RUŠIT přenos ovládacích dat (Duchovní cesta – pomoc). Rušení může také probíhat tehdy, když je ovládaný pozemšťan v blízkosti velmi láskyplného pozemšťana, je vlastně v jeho velkém světelném štítu, obalu, který znemožňuje průnik ovládacích energií. Všechna tato rušení jsou ale dočasná. Trvale zrušit ovládání lze pouze dopracováním se na poslední – 7. otáčku Duchovní cesty (odpouzdřen Duch a duše, je s nimi plná komunikace, a pozemšťan má rozsáhlý světelný štít kolem sebe s jinou vibrací – lásky) a pak ÚNIK ze zóny vymístění (obecně).

Naopak se používá **pomocný kanál – převaděč** – mnohem negativnější osoba, skrze kterou je nalévána hrubovibrační energie na ovládaného pozemšťana (např. ochranka prezidenta, určitý člověk v hudební skupině převádějící hrubovibrační energie na zpěváka, ale i běžně v každodenním životě.) **Obecně – čím větší je sídlo – město (dle počtu obyvatel, nejhorší v ČR je Praha, hlavně pak střed, kde se vše násobí), tím má ve dne více hrubovibračních energií a v tomto prostředí jsou pozemšťané lépe ovladatelnější, než v malých městech a obcích, nejhorší prostředí na dálkové ovládání je příroda !**

Každý den ráno program začíná příkazem „**ATKAVISE**“ – **START, ZAČÍNÁME** – spouští se při probuzení pozemšťana a vidí ho zblízka v dimenzionálním okně své kanceláře (*viz např. film Příšerky s.r.o. – pozn. zpracovatele*). Hranaté znaky rychle běhají ve svislých asi 7 pásech – sloupcích (jako černý štítek či film) na monitoru, prostřední je širší (ovládaného pozemšťana), většinou čtverce, obdélníky, trojúhelníky, elipsy, v nich jsou další symboly, a jsou tam i jiné znaky (např. 2 svislé čárky s obloučkem nad nimi). Pásky jsou zelenošedé a znaky ve sloupcích stejně velké a podobné. Jsou tam i písmena – znaky, které nejsou z naší abecedy, např. jako malé „h“ s tím, že horní část není rovná, ale různě vlnovkovatá. Tyto znaky jsou od **pseudotvůrců**. Zavádějící entita má modré oblečení (jako nádražák) – kalhoty tmavomodré, světlejší modrou košili s tmavou modrou vázankou. Viděli jsme i prostorově probíhající znaky programů shora dolů i kolem pozemšťana, jakoby na válcové ploše kolem něj. Ty jsou (včetně obrazovek) nehybné v případě spánku člověka, jakmile se probouzí, ihned se dávají do velmi rychlého pohybu – velmi zřetelně jsme opakovaně viděli.

Pro **OPERATIVNÍ ZÁSAHY** je **ŘÍDÍCÍ CENTRÁLNÍ SYSTÉM – DATASYSTÉM**. Příkaz pro spuštění jakéhokoliv programu je „**TEKAVA**“. **VYHLEDÁVACÍ – ČTECÍ PROGRAM**, který reaguje na určitá energetická spojení, řídí **SAMOSPOUŠTĚCÍ PROGRAMOVÉ SMYČKY**.

Neustále se napojují na datasystém, který je řízen zvenčí. Do našeho mentálního těla jsou nám zaváděny negativní projevy energetického pole tak, aby mohlo docházet k ovlivňování našeho negativního uvědomění – v období před dobou usnutí – kdy je mentální tělo aktivní. Zde je nutno se obrátit, (poprosit, modlit) ke **Stvořiteli Prvotnímu všeho a všech o pomoc, a pomáhá to**.

Každý ze 6,5 miliardy pozemšťanů (rok 2003) má celkem minimálně 9 stínů – strážců, vždy po 3 u Ducha, duše a fyzického těla. Na ně dohlíží ŘÍDÍCÍ ENTITY (monitorují pohyb nejláskyplnějších pozemšťanů, zvláště se speciálním posláním, ti jsou ale zase hlídáni Vesmírnými lidmi) a celý ovládací pseudosystém je v moci PSEUDOTVŮRCŮ s dovolením STVOŘITELE PRVOTNÍHO VŠEHO A VŠECH za účelem poskytnutí ODPOVĚDI, CO NEVOLIT.

Toto ovládání lidstva na planetě Zemi probíhá **od doby jeho zfabrikování jako jeskynního člověka pseudotvůrci, tj. po 7 milionů let.**

V době **PO** posledním pádu Atlantské civilizace na planetě Zemi před 11 200 lety uprchlí Atlantané postavili některá sídla, např. ve střední Americe – v Mexiku, Guatemala, Belize (např. obr. 79), kde můžete vidět často pyramidové stavby s **obdélníkovou anténou na vrcholu** – a to často **2 pyramidy s anténami proti sobě**. Tam se tito ztroskotálí Atlantané snažili řídit pomocí energií některé procesy – počasí, zúrodnování půdy v okolí, ale hlavně se **snažili rušit ovládací vlny - energie Sil temna**, což samo o sobě ukazovalo na jejich již ne příliš dobrou pozici. Jednou z těchto funkcí měly i přístroje na hrudi vyobrazené na sochách – sloupech v Tule na obr. 84.

Upozorňuji čtenáře, aby na tyto informace často nemyslel, neboť se tím napojuje na své ovládače !!! Se vším je třeba pracovat s VELKOU LÁSKOU, v opačném případě podlehně druhé straně (a většinou o tom neví).

Je třeba si uvědomit, že je vám dodáváno velké množství negativních informací, takže další už **nejsou** zapotřebí zde v našem systému www.vesmirmi-lide.cz.

Vesmírní lidé Sil světla se CHRÁNÍ před kontaminací negativními energiemi tak, že VŠECHNY tyto energie V PRVNÍ FÁZI ANALYZUJÍ A VYHODNOCUJÍ JEJICH ANDROIDI A POČÍTAČE A ONI DOSTÁVAJÍ JIŽ HOTOVÉ VÝSLEDKY TĚCHTO PROCESŮ. Dále PRACUJÍ JEN 3 HODINY DENNĚ (NA LODÍCH), VĚTŠINU ČASU MÁME PRO OSOBNÍ DUCHOVNÍ ŽIVOT, VČETNĚ MEDITACÍ A JINÝCH POSTUPŮ OČIŠŤOVÁNÍ OD NEGATIVNÍCH ENERGÍÍ.

Na planetě Zemi je následující **POPULAČNÍ VÝVOJ**, je to **křížovatka duší**, které odněkud přišly a putují dále do dalších světů dle vlastní volby během velmi krátkého života (cca 70 let) plného nabídek, voleb a výzev zde na této Zemi:

rok	počet zrozených lidí
1000 :	200 milionů (200 000 000)
1650 :	500 miliónů (500 000 000)
1830 :	1 miliarda (1 000 000 000)
1930 :	2 miliardy (2 000 000 000)
1950 :	2,5 miliardy (2 500 000 000)
1970 :	4 miliardy (4 000 000 000)
1985 :	5 miliard (5 000 000 000)
2000 :	6,4 miliardy (6 400 000 000)

Velký populační růst je podmíněn také **zrozováním duší z pozitivního stavu** (Pravých světů) s **pozitivním posláním** ve 2 vlnách: **Připravovačů** - cca před rokem 1945 (konec 2. světové války), a **hlavní vlny** – cca po roce 1945 (dnes je zde **900 milionů duší** s tímto původem, nemusí být ale všechny pozitivní !) a následnou **reakcí pseudotvůrců**, kteří sem posílají **5 x více duší z Temných světů** či **pravých lidských tvorů s negativním posláním** (viz knihy **NOVÉHO ZJEVENÍ** na www.vesmirmi-lide.cz). Kromě pravých lidských tvorů (ti mají pseudo**ducha** a pseudo**duši** od pseudotvůrců) **se všechny ostatní duše sem rodí jen JEDENKRÁT !** Klidně mohou mít zážitky z maximálně 11 životů zde na planetě Zemi, ale jsou to **PROŽITKY PŘEDANÉ NA ŽIVOTNÍ PÁSCE OD SVÝCH MDB** (multidimenzionálních bytostí). **Pro fyzický 12-ti dimenzionální multivesmír je jich celkem 12 a tedy maximum předaných životních pásek s prožitky na planetě Zemi je 11** (viz **Základy lidské duchovnosti** na www.vesmirmi-lide.cz).

*Toto svědectví je předáno na základě informací předaných ve spánku a zapsaných po probuzení a dále běžnou **níternou komunikací** s Vesmírnými Přáteli – MDB. I ve snu nás naše multidimenzionální bytosti provázejí – exkurze s výkladem – v těchto ovládacích strukturách negativního stavu, vše s velkou láskou a radostí. Zde konkrétně předávala info z části i **D.**, kterou jsme viděli ve světle zelenkavých šatech s přítelem u bazénu a palem, květin – v krásných barvách. Zabývá se mj. výzkumem gravitačních polí na planetě Zemi a jinde.*

Z pozemských organizací se těmto ovládacím praktikám nejvíce přibližují (zhruba) špionážní organizace (CIA, FBI, mnoho dalších), média – manipulace s vědomím mas lidí, učí je to na

univerzitách, především v USA na čelních univerzitách (Kalifornie, ...) – vzor, **pilotní projekty**, dle nich se pak přenáší do **dalších vysokých škol**, v ČR je to hlavně **Karlova univerzita** (Fakulta žurnalistiky, HTF, Lékařská fakulta,...) a jiné vysoké školy. Vše financované z násilně vybraných daní – energií ovládaných mas lidí. Takto se vybraní pozemšťané (sami se vybrali) **učí stejné činnosti**, jako je dělají výše zmíněné entity z Temných světů – pekel. Pokud mají „dobré“ výsledky, jsou za ně pak „odměněni“ Temnými entitami postupem „vzhůru“ (ve skutečnosti níže do pekel) s větší možností rafinovaně ovládat a okrádat o energie jiné nešťastníky.

Pokud mluvíme o **PŘEVRÁCENÍ duchovních hodnot** – jde o převrácení myšlení, citění a chování, které jsou popsány v našem vnějším světelném systému www.vesmirni-lide.cz – zde hlavně „KÁZÁNÍ NA HOŘE“ a knihy „NOVÉHO ZJEVENÍ“ a samozřejmě knih „ROZHOVORY S POUČENÍM OD MÝCH PŘÁTEL Z VESMÍRU“.

Po umístění schématu 811 – ovládání fyzického těla – na www.vesmirni-lide.cz 20.6.2003 se rozvinula válka – zuřící Síly temna napadly Síly světla (flotily) a probíhají boje – jednak kvůli **umístění na web** a také kvůli **podpoře Sil světla těm, kteří zde na Zemi tuto práci dělají (příjem info a šíření info)**. Takto vše probíhá – zde je pouze **zobrazující vrcholek** pyramidy všech procesů a dějů, které v **mnohem větším rozsahu** probíhají **UVNITŘ – ve VNITŘNÍCH SVĚTECH**. Na každého jedince jsou minimální počty bytostí Sil světla a Sil temna – které se snaží jim svým způsobem dodávat energie, ale ve skutečnosti jde ještě o mnohem větší počet bytostí (tedy ne vždy minimální). A právě když je dodán Silami světla sem na Zemi průnik světelné informace **nového druhu – kvality**, Síly temna rozezleně reagují a projevují se svým způsobem, neboť se obtížně vyrovnávají se změnou stavu zel a nepravd na dobra a pravdy. Pod každým člověkem na vrcholku pyramidy si můžete představit větve a větvičky (jako u kořenů stromu pod zemí) – které znázorňují množství dalších bytostí obou dvou stran (Sil světla a Sil temna), které se podílejí svými energiemi - informacemi na našem „životě“. Aby jste rozuměli, nyní (22.6.2003) řada dalších světelných pracovníků zde na Zemi schéma 811 posílá dále dalším lidem ... prostě pořádně to zde opět bublá a vše ...

Viz sdělení 819 – 847 – **DUCHOVNÍ CESTA** z knihy III. ROZHOVORY S POUČENÍM OD MÝCH PŘÁTEL Z VESMÍRU, dále sdělení 1561, 1578, 1579, 1684 – 1688, 1694 – 1699, 1702, 1709, 1710, 1713, 1714, 1717, 1718. Viz kniha **NOVÉ ZJEVENÍ PÁNA JEŽÍŠE KRISTA**. Schéma je pokračováním obr. 467, 539 – 548, 678 – 693, 741, 765 – 772, 781 – 793, 799, **811, 812**. Vše na www.vesmirni-lide.cz . Nedoporučujeme studovat informace bez výše uvedených zdrojů, v opačném případě čtenář je nemusí správně pochopit a smysl si může snadno překroutit !“

Další navazující zdroje:

PROJEKT L.U.C.I.D. www.vesmirni-lide.cz
TOTALITNÍ SVĚTOVLÁDA www.muweb.cz/www/totalitnisvetovlada , www.vesmirni-lide.cz – záloha webu čipová totalita na úv. stránce.



Věrné zobrazení lidstva na planetě Zemi, jak se s chutí vydává vstříc do pasti negativního stavu - temných světů, ze své svobodné vůle a ještě při tom oslavují a radují se, **poblouznění ovládacími programy a pseudoúspěchy - nevědomy svého negativního konání a důsledků z něj vyplývajících.** (Dnes např. - budování čipové totality). Had zde zobrazuje Síly temna - negativní entity na Zemi i ve vesmíru, které se snaží uchvátit lidstvo. **Velikost hlavy hada odpovídá velikosti ovládacích programů a negativních energií,** masově přijímaných lidmi v takové **míře a velikosti,** že si toto ani **neuvědomují a NEVIDÍ** tuto nastraženou PAST negativního stavu. Modrý chlapec Krišna - bytost Světla, se nedá svěst Silami temna ani negativními lidmi, a tak ukazuje svým **pozitivním konáním, jednáním a myšlením CESTU PRAVOU** zpět ke Stvořiteli Prvotnímu všeho a všech.

Obr.1868

www.vesmirni-lide.cz

ÚROVNĚ OVLÁDACÍCH PROGRAMŮ (UOP)

Úvodem, Ivo A. Benda:

Od roku 1991 jsem se z literatury o mimozemšťanech postupně dozvídal o masivním ovládní lidstva na planetě Zemi Silami temna z jiných – Temných světů – jako **loutkový svět**. Toto byl jeden ze **zásadních důvodů**, proč jsem od roku 1997 zcela a naplno začal pracovat PROTI nim, sám pracujíc jako informatik od roku 1985 v zaměstnání jsem tohle mohl snadno pochopit. Mnohé věci tedy znám a používám řadu let, a zde je s **Vesmírnými Přáteli** pro vás, další zájemce uvádím jako DOPLNĚNÍ ke všem našim zdrojům na www.vesmirni-lide.cz . Upozorňuji čtenáře, že ovládní se nezbavíte JEN tím, že si tyto informace přečtete, ale jen a pouze **realizací LIDSKÉ DUCHOVNÍ CESTY**, což je **PRÁCE SVĚTELNÁ PRO BLIŽNÍ SVÉ POD VEDENÍM STVOŘITELE PRVOTNÍHO VŠEHO A VŠECH A TEDY I VESMÍRNÝCH LIDÍ SIL SVĚTLA Z PRAVÉHO STVOŘENÍ**. Jakékoliv **JINÉ činnosti jsou jen MARNÝM PODNIKÁNÍM**, které můžete realizovat i miliardy let, **dle libosti !!!** Ovládní se těžko odhaluje, nicméně jako zaručený lakmusový papírek slouží např. 5000 stran a 1500 obrázků na našich www.vesmirni-lide.cz , které ovládačům zaručeně a bezpečně **NARUŠUJÍ** jejich ovládací postupy a oni se jimi **MUSÍ velmi neradi intenzivně zabývat v zájmu výroby dalších nových funkčních odpovídajících ovládacích programů** (včetně tisíců přesných záznamů, archivů), tak jsou jimi také **zaplavováni** – tedy těmi vibracemi pravdy, lásky a moudrosti. **To je také narušuje a pomáhá jim z vysvobození, neboť jsou také v rozsáhlé ovládací pyramidě**. Toto sdělení 1925 považuji tedy za **třešničku na dortu světelných informací**, aby u nikoho ze čtenářů nevznikla mylka, jak chápeme ovládní lidstva na planetě Zemi.

Nyní si oživíme sdělení 1645 – Jak nalézt Pravdu ? :

PRAVDA

„CHCETE-LI ZNÁT PRAVDU,

**TAK VŠECHNO, CO VÁM VNUCOVALI A VNUCUJÍ
VE ŠKOLE, V ZAMĚSTNÁNÍ, V MÉDIÍCH A JINDE,**

JE PŘESNĚ NAOPAK.

TAK JEDNODUŠE MŮŽETE NAJÍT PRAVDU.

JE JEDNODUCHÁ.

SLOŽITÉ A KOMPLIKOVANÉ JSOU OVLÁDACÍ PROGRAMY, KTERÝMI VÁS DRUHÁ STRANA DRŽÍ V HLUBOKÉ NEVĚDOMOSTI A OTROCTVÍ.“

„HISTORIE OVLÁDACÍCH PROGRAMŮ (HOP) negativních entit z Temných světů je dlouhá **miliardy let** v éře panování negativního stavu v části zóny vymístění, v asi **100 000 Temných loutkových světech**, kde udržují **stovky miliard jiných nevědomých entit v různých ovládacích stupních v negativním stavu značného ovládnutí – LOUTEK** (nikoli ale na 100 %). Lze je vnímat jako **PAVUČINY - SÍTĚ**, které spřádají neustále **PAVOUCI (PSEUDOTVŮRCI – aktivátoři negativního stavu)**. Současně při ovládnutí lidí vzniká u nich **STRACH**, což je **hrubovibrační energie**, kterou se krmí ovládači. Více o historii negativního stavu **najde zájemce v knihách NOVÉ ZJEVENÍ od PÁNA JEŽIŠE KRISTA**. Cílem každého ovládacího programu je **VRACET a DRŽET ovládanou entitu v přesně dané úrovni nevědomosti, míře ovládnutí a v míře negativity**, které jsou za tím účelem definovány. Současně je tedy hlavním účelem **NEDOVLIT VYSVOBOZENÍ OVLÁDNUTÉ ENTITĚ ZPĚT DO PRAVÉHO STVOŘENÍ – NEBE, PRAVÉHO DOMOVA, KE STVOŘITELI PRVOTNÍMU VŠEHO A VŠECH CESTOU POZITIVNÍHO A LÁSKYPLNÉHO ŽIVOTA A TOMU ODPOVÍDAJÍCÍCH POZITIVNÍCH VOLEB**.

Aby mohl každý ovládací program dobře fungovat, je nutné naprosté či maximální **SKRYTÍ** tohoto faktu, celého procesu ovládnutí. Proto se vyspělí ovládači jen **velmi neradi ukazují**, nejlepší ovládnutí funguje při naprosté nevědomosti ovládaných ohledně tohoto procesu. Proto ovládané entity nemají ve většině ponětí o tom, **CO se s NIMI děje a CO se děje v ZÁKULISÍ, ZA ovládanou scénou**. Žádný ovládací program tedy nikdy neobsahoval a nebude obsahovat postupy založené na **lásce, pravdě, moudrosti, dobru a míru**. Z negativního principu **neobsahují a nikdy nebudou obsahovat pravdu** o tomto ovládnutí a **o způsobu vysvobození** z pasti negativního stavu a **navrácení Domů, do pravého Stvoření**. V našich uměleckých dílech – hrách je toto zobrazeno především formou černé či jiné masky na tváři ovládající entity.

Dnes, kdy již známe mnozí počítačové technologie, technologie bezdrátových komunikačních prostředků – mobilů – dnes již masově rozšířených, lze snadno každému objasnit, že Síly temna s historií milionů let **a znalostmi původně také od Stvořitele Prvotního všeho a všech**, mají mnohonásobně vyšší technologickou i dimenzionální převahu, neboť z **vnitřních částí zóny vymístění se ovládá nejlépe** !

Pro obyvatele planety Země je historie ovládnutí také dlouhá, **7 miliónů let**, a spočívá v sestavování a používání ovládacích programů šitých specificky na **úrovně LIDSKÉ DUCHOVNÍ CESTY – sdělení 819 – 847 a schéma obr. 688 – Spirála vývoje lidských bytostí na jejich Duchovní cestě zpět ke Stvořiteli Prvotního všeho a všech**. Základní mechanismy ovládnutí **fyzického těla** jsou uvedeny ve **schématu obr. 811 a ve sdělení 1761**. Ovládnutí **Ducha a duše** cestou jeho **ZAPOUZDŘENÍ** je uvedeno na **schématu obr. 793, www.vesmirni-lide.cz, www.vesmirnilide.cz, www.universe-people.cz, anglicky www.universe-people.com, www.cosmic-people.com** .

Z uvedeného vyplývá, že **existují miliardy ovládacích programů a zde se omezíme jen na základní úrovně ovládnutí podle úrovní Lidské duchovní cesty tak, aby je nám pomohly při vycitřování odhalit v praktickém životě**.

Podle toho, zda jsou ovládací programy AUTONOMNÍ či INDIVIDUÁLNÍ je rozdělujeme do 2 základních úrovní:

(1)

DATASYSTÉM (DA)

80 % činností, několik let předem

V těchto úrovních ovládání hraje roli také podíl autonomního ovládání pomocí DATASYSTÉMU – rozsáhlého stroje – pseudoinformačního systému řízeného počítači s rozsáhlými databázemi a programovaného negativními entitami. Ten se podílí na základním ovládacím mechanismu všude a za každých situací. Je starý miliardy let shodně s dobou existence Sil temna v čele s pseudotvůrci a jejich nutným ovládáním Království temnoty. Už z této informace vyplývá jeho OBROVSKÁ PROPRACOVANOST, SLOŽITOST (vlastnost negativního stavu) A ROZSÁHLOST aplikována ve stotisících temných světech. Na planetě Zemi je dnes využit v rozsahu 80 % všech činností lidí a je připravován pseudotvůrci, ještírky a dalšími negativními entitami NĚKOLIK LET předem (do cca 10 let).

Protože SÍLY SVĚTLA mají ke všem Temným světům INFORMAČNĚ NEOMEZENÝ PŘÍSTUP (provádějí pomoc a drží mantinely zel a nepravd v nich, viz např. knihy Nebe a peklo - Emanuel Swedenborg, Nové zjevení Pána Ježíše Krista - Petr D. F.) www.vesmirmi-lide.cz , www.universe-people.com , VĚDÍ PŘEDEM DLE TÉTO MÍRY CCA 80 % NĚKOLIK LET CO A JAK MAJÍ SÍLY TEMNA NAPLÁNOVÁNO V OVLÁDÁNÍ LIDÍ NA PLANETĚ ZEMI, A PODLE TOHO MOHOU PROVÁDĚT VE SPOLUPRÁCI SE STVOŘITELEM PRVOTNÍM VŠEHO A VŠECH POMOC POZEMŠŤANŮM A KOREKCE PŮSOBNÍ SIL TEMNA Z HLEDISKA VŠECH ENERGIÍ VYMEZENOU DUCHOVNÍMI ZÁKONY NEZASAHOVÁNÍ. Navíc běžným cestováním v čase si předem ověřují v konkrétní realitě skutečný stav procesu, a tak je vše PERFEKTNĚ POD KONTROLOU Z HLEDISKA TOHO, CO SI LIDÉ VOLÍ (do toho jim Síly světla nezasahují, ale jen potichu, intuitivními impulsy radí). Dále agenti pozitivního stavu zrození z Pravých světů s pozitivním posláním, si pomocí všech těchto informací ve VIRTUÁLNÍ REALITĚ v domovských světech v Nebi natrénovali před inkarnací svůj život tak, aby mohli co nejvíce splnit své poslání Světla a lásky !!! Délka tréningu odpovídá několik let až cca 400 let našeho času (viz kniha Nové zjevení Pána Ježíše Krista, Petr D. F.).

(2)

INDIVIDUÁLNÍ OVLÁDÁNÍ (IO)

10 % činností, několik dní, týdnů a měsíců předem

Zvláštní roli zde pak hraje INDIVIDUÁLNÍ OVLÁDÁNÍ, popsané také ve schématu obr. 811 a ve sdělení 1761 u fyzického těla a na schématu obr. 793 v případě ovládání Ducha a duše cestou jeho ZAPOUZDŘENÍ. Pro toto ovládání je typická jeho REAKČNÍ DOBA –

pozemský čas, za který lze příslušný ovládací program ovládané scény připravit. Jednodušší OP lze provést za 1 den, složitější asi za 3 dny – dle míry složitosti a počtu zapojení různých prvků do ovládané scény. Čím více mají Síly temna k dispozici dny, měsíců, roků, tím propracovanější ovládací program je. V současném světě je ze všech činností lidí 10 % řízeno individuálním ovládáním, připraveného NĚKOLIK DNÍ, TÝDNŮ či MĚSÍCŮ předem. Jsou to ty korekce datasystému, kde **jednak někteří lidé se vysvobozují DUCHOVNÍ CESTOU**, jednak jsou situace nepředvídané pseudotvůrci **(ve skutečnosti vždy první kroky provádí Stvořitel a Síly světla, Síly temna provádí reakce na tyto kroky).**

Důležitou součástí ochrany (kromě láskyplnosti) proti této formě ovládání je tedy NEPLÁNOVAT, resp. MINIMÁLNÍ, NEZBYTNÉ PLÁNOVÁNÍ – ČÍM MÉNĚ, TÍM LÉPE, NEJLÉPE VŮBEC, pokud to jde, což je součástí POZITIVNÍCH A STÁLE NOVÝCH KROKŮ - PŘÍSTUPŮ.

Průměrná míra ovládání pozemšťana je uvedena v **grafu schématu obr. 688** a také v **tabulce obr. 692.** Od této průměrné hodnoty jsou jen malé odchylky jen v řádu **několika %**, a právě vylepšení spočívá ve výše uvedeném stylu. Dále je to znalost ovládání a schopnost analyticky myslet, využívaná při **intuitivním vedení Stvořitelem Prvotním všeho a všech a Vesmírnými lidmi**, tedy především **vašimi multidimenzionálními bytostmi.**

Když se podíváme na **Spirálu vývoje lidských bytostí na jejich Duchovní cestě** (obr. 688), lze vidět, že **Pseudotvůrci** při udržování svého **LOUTKOVÉHO KRÁLOVSTVÍ TEMNOTY** (ovládání **ale nikdy nedosahuje 100 %**) musí stále vyvíjet a používat takové (i nové) ovládací programy, které jsou specifické jednak pro **každou úroveň této spirály** a dále specifické pro **psychicko – sociální parametry** dané entity. Při tom hraje svou roli i znalost **SLABÝCH a SILNÝCH VLASTNOSTÍ** ovládané entity, a to s výhledem do tisíců a stovek minulých i budoucích životů, který je **Sílám temna** do značné míry k dispozici. **Celkově lze tyto úrovně ovládacích programů rozdělit do 3 hlavních částí – skupin dle pozice na Duchovní cestě:**

(1)

Pro Výchozí bod **Duchovní cesty:**

MATERIÁLNÍ – HMOTOVÉ OVLÁDACÍ PROGRAMY (MHOP)

Pro pozici výchozího bodu **Duchovní cesty** je používán **MATERIÁLNÍ – HMOTOVÝ OVLÁDACÍ PROGRAM**, který zde i v současnosti realizují **VLÁDY, MÉDIA, ŠKOLSTVÍ, VĚDA, SPORT** (běžně politika, peníze, kariéra, reklamy, ekonomie, ve vědě např. u nás úspěšně p. Grygar naprogramoval milionům lidí, že Vesmír je studený, mechanický, mrtvý a bez vyspělých civilizací (vždyť by se ozvali) již během 17-ti dílného seriálu ČT „Okna vesmíru dokořán“ za socialismu, i nadále pokračuje metodou „čekání na ještírky z temnot, až si je osahá a změří“) a další přidružené organizace. **Patří tam největší vějíř – škála ovládacích programů, které můžete vidět na každém kroku. Základem materiálního – hmotového ovládacího systému jsou PENÍZE, resp. PENĚŽNÍ SYSTÉM** (viz dále – **PENĚŽNÍ OVLÁDACÍ PROGRAM**), pomocí kterého datasystém může snadno programy a databázemi ovládat každého jedince přes **PORUŠOVÁNÍ Kosmických zákonů Lásky.** **PENĚŽNÍ SYSTÉM** má být zachován i v případě budované **ČIPOVÉ TOTALITY**, a to **UVNITŘ počítačového systému na planetě Zemi (fyzické peníze - platidla zmizí).** Součástí tohoto systému ovládání je, že „věřím ve **hmotu**, tedy v **to, co** si mohu

osahat, změřit“. Je to jen fikce, neboť tito lidé ve skutečnosti věří i v to, co si osahat nemohou (rádiové, TV vlny, vlny mobilů atp.). „Věřím v peníze, ty mě zabezpečují, šatí, živí, ukazují jiným, jaký jsem“.

Prakticky až na výjimky je zde na 100 % je používán DATASYSTÉM (stroj). Na planetě Zemi je takto ovládáno 52 % obyvatelstva – přes 3 miliardy lidí na 95 %.

(2)

Pro 1. otáčku Duchovní cesty:

CÍRKEVNÍ OVLÁDACÍ PROGRAMY (COP)

Pro pozici 1. otáčky Duchovní cesty jsou typické CÍRKEVNÍ OVLÁDACÍ PROGRAMY, které mají opět známou podobu v tisících náboženstvích a jejich frakcích, včetně religionistiky (věda o náboženstvích, ta k nim neodlučitelně patří). Klíčovým ovládacím prvkem zavedeným uměle hlavně u katolické církve (1 miliarda členů na světě) je **UKŘÍŽOVANÝ JEŽÍŠ KRISTUS**, což je výchozí logo, nálepka ale i zářič hrubovibračních energií propojující na jakéhokoliv trpícího na kříži ve středověku, které se z miliard sošek a obrázků neustále již 2 tisíce let line do těl nevědomých pozemšťanů, a ponižují jim neustále jejich vibrace. Ve skutečnosti, Ježíš Kristus nikdy ukřižován nebyl, on také nikoho neukřižoval, ale hlásal poselství dobra a lásky – **CO VYSÍLÁŠ, TO SE TI VRACÍ – KOSMICKÝ ZÁKON**. Od začátku pokoušení Silami temna – již v dětství, nepřijímal negativní energie, jeho Duch a duše se tedy nemohly zapouzdřit (na tom se podílí každý svým dílem, neboť nic není samo). Dalším ovládacím nástrojem je mnohými církvemi chybně vykládaná a překrucovaná **BIBLE** (původně slovo Boží, kde by měly být největší pravdy a moudrosti), kde v současnosti je pravdivých již jen 30 %, ale jen v **ZAKÓDOVANÉM významu z důvodu, aby pseudotvůrci tyto informace nemohli zneužít. Pravý obsah se dozvídal čtenář jen dle stupně svého duchovního vývoje – stupeň niterné komunikace s Pánem Ježíšem Kristem. Pod každou větou z těch 30 % je skryto MNOHO SPRÁVNÝCH VÝZNAMŮ**. Další části v Bibli jsou přidány Silami temna (hlavně epištoly) a jiné části původní Bible byly jimi **ODSTRANĚNY – např. „3 kapitoly“ - učení o preexistenci a o putování duší a učení o inkarnaci** (provedeném na Pátém ekumenickém koncilu v Konstantinopoli (dnes Istanbul) v 8 zasedáních od 8.1. do 2.6. roku 553 z donucení nikoli papežem, ale císařem Východořímské říše Justinianem – podrobně na www.vesmirmi-lide.cz ve stahování textů č. 7)). Tedy důležité učení o preexistenci a putování duší a učení o inkarnaci bylo trvale NAHRAZENO katolickou církví učním o JEDNOM lidském životě, po kterém jde duše navěky buď do nebe nebo do pekla – mohutný ovládací nástroj strachu v ruce katolické církve !

Jedním z běžně masově tisíce let používaným ovládacím programem církví (hlavně katolické) je **PROGRAM POHŘBU při úmrtí – ukončení inkarnace člověka**. Řadou nástrojů je vytvořena obrovská emoce smutku – hrubovibrační energie, která je intenzivně a skupinově – řízeně posílána odcházející duši (myšlenkou, jménem, představou – obrazu na ni se na ni propojují a posílají jí ty hrozné hrubovibrační energie). Jak už může čtenář vědět např. z knihy **NEBE A PEKLO** od Emanuela Swedenborga, nebo z knihy **NOVÉ ZJEVENÍ PÁNA JEŽÍŠE KRISTA** od Petra Daniela Francucha (také na www.vesmirmi-lide.cz), duše je při umírání – opouštění fyzického těla **VŽDY nejprve v komunikaci s Anděly Světla, kteří jí pomáhají při tomto procesu, a dále si s ní povídají – je to forma testu, kdy sama duše si zvolí, zda si s nimi chce či nechce povídat (rozumí si s nimi či ne), pokud nechce, Andělé světla – členové Aštarovy Velké vesmírné flotily – průvodci duší těl astrálních, je opouštějí, a přicházejí druzí – temné bytosti, které si opět s tou duší**

povídají a odvádějí do příslušné úrovně temných světů. Tedy čtenář může vidět, že **PROGRAMEM POHŘBU je duše negativními energiemi od mnoha lidí současně OVLIVŇOVÁNA a POSÍLÁNA DO TEMNÝCH SVĚTŮ zóny vymístění !!!** Na www.vesmirni-lide.cz ve stahování textů č. 7 – můžete najít **OPAČNÉ - POZITIVNÍ ÚMRTNÍ PARTE**, které oznamuje, že dotyčná duše si zde splnila své světelné poslání lásky a dobra a vrací se zpět DOMŮ, do PRAVÉHO STVOŘENÍ do SVÉ DUCHOVNÍ RODINY (modré písmo, doplněné obrázky Ježíše atd.) Text ovlivňuje čtenáře a ti duši posílají odpovídající jemnovibrační energie lásky ! Před úmrtím je možné dotyčné osobě pouštět velmi pozitivní hudbu, např. krásné pozitivní písně o Ježíši, a číst texty, např. **NOVÉ ZJEVENÍ PÁNA JEŽÍŠE KRISTA.**

Podobných negativních programů je v církvích mnoho.

DATASYSTÉM (DA) je používán na 88 %, individuální ovládání (IO) je na 12 %. Na planetě Zemi je takto ovládáno 40 % obyvatelstva – 3 miliardy lidí na 90 - 95 %.

(3)

pro 2. – 7. otáčku Duchovní cesty:

EZOTERICKÉ OVLÁDACÍ PROGRAMY (EOP)

Pro pozice 2. - 7. otáčky **Duchovní cesty** jsou kromě předchozích OP typické **specifické EZOTERICKÉ OVLÁDACÍ PROGRAMY**. Tyto ovládací programy **můžete vidět** v oblastech KAMENY, NUMERO, ASTRO, REIKI, KARTY, VĚŠTĚNÍ, OSUD, LÉČITELSTVÍ (velké spektrum činností, kde na celkově nemocném lidstvu se může realizovat velké množství lidí !), MEDITACE, CHANELLING, SEBEPOZNÁNÍ, ATLANTIDA, DUCHOVNÍ SMĚRY A FILOSOFIE (opět tisíce filosofii a směrů; časopisy Regenerace, Regena, Medium, Meduňka, Phoenix a příslušné tisíce přednášek, výstav (Ezotera – miluj svůj život – ale jaký – negativní či **pozitivní** ???) a tiskovin, nyní webových stránek na internetu – zájemce se pomocí těchto energií určitě nevyléčí, ale onemocní ještě více (**vnějšně** krátkodobě někdy „vyléčen“, ale **hra času pak ukáže pravdu !** Zvláště viditelné je to na časopisu Regenerace, kde dlouholetá šéfredaktorka pí Manolevská po těch letech „léčitelské práce“ a „pomoci bližním“ je nemocná až až, nyní prodělává množství operací – a ještě si dělá reklamu jak je nemocná časopis Meduňka.), **RELIGIONISTIKA** (u nás úspěšně p. Vojtíšek, který školí jako na běžícím pásu nebohé entity z ovládacích oblastí - média, školy, církve, které dále ovládají miliony lidí), **ZÁHADY, UFO, MIMOZEMŠŤANÉ, PARAPSYCHOLOGIE, PARANORMÁLNÍ JEVY** (Magazín 2000, Fantastická fakta, Ufomagazín (sk) ... a příslušné tisíce přednášek, výstav a tiskovin) atp. **V našem materiálu Duchovní cesta – sdělení 819 - 847 jsou uvedeny pouze 3 obory, které lze realizovat na planetě Zemi ve 3. dimenzi ve smyslu pozitivní pomoci bližním svým: MEDITAČNÍ, LÉČITELSKÝ a TELEINFORMAČNÍ.** Všechny ostatní obory, i když mají určitý potenciál – zrnka pravdy, celkově **NEPOMÁHAJÍ duchovnímu růstu**, ale VRACEJÍ bytost lidskou zpět. **V dalších oborech totiž nelze pozitivně pomáhat bližním vzhledem obrovskému ponížení vědomí a duchovnosti lidstva zde na planetě Zemi ve 3. dimenzi !** **Ve vyšších dimenzích lze pomáhat i v dalších oborech, ale tomu musí odpovídat celkový duchovní stupeň a odpovídající vibrační prostředí a podmínky, které zde na planetě Zemi ve 3. dimenzi zóny vymístění NEJSOU dostupné. Jistěže také v těch 3 doporučených oborech je většina jedinců, kteří pracují negativně – ovládání Silami temnoty. Pouze MENŠÍ počet lidí z těchto oborů pracuje správně – odvádí práci světelnou pod správným vedením Silami světla, nejmenší počet z těch 3 oborů je teleinformatiků.** Copak si někdo myslí, že když Síly temna mají milióny let informace o tom, jak se jim občas některé loutky

vysvobozují DUCHOVNÍ CESTOU – prací světelnou, pomoci pro bližní své, NEVYTVOŘÍ NA VŠECHNY TYTO VYSVOBOZOVACÍ FÁZE OVLÁDACÍ PROGRAMY ???

Na planetě Zemi je takto ovládáno 8 % obyvatelstva – 520 milionů lidí na 10 - 85 %, kde struktura otáček je:

2. otáčka **2,2 %** lidí **80 %** ovládnutí, z toho DA - 77 %, IO - 23 %
3. otáčka **1,8 %** lidí **75 %** ovládnutí, z toho DA - 65 %, IO - 35 %
4. otáčka **1,5 %** lidí **70 %** ovládnutí, z toho DA - 54 %, IO - 46 %
5. otáčka **1,5 %** lidí **68 %** ovládnutí, z toho DA - 43 %, IO - 57 %
6. otáčka **1,3 %** lidí **25-65 %** ovládnutí, z toho DA - 31 %, IO - 69 %
7. otáčka **0,0015 %** (106 000, tj. 33 000 dospělých a 73 000 dětí) lidí **20-10 %** ovládnutí, z toho DA - 20 %, IO - 80 % - odpouzdný **Duch** a **duše**.

Každý ovládací program je postaven **bez výjimky na tom, že musí obsahovat ZRNKA PRAVDY z příslušné úrovně poznání na Duchovní cestě, jinak by NEBYL ovládacím programem a bytost lidská by o něj ani nezavadila, pokud by obsahoval jen samé 100 % falzifikace, čili žádné zrnko pravdy.** Lze to přirovnat k DRUHU NÁVNADY, jakou používá rybář, léčitelé znají HOMEOPATII a ETIKOTERAPII, lékaři znají OČKOVÁNÍ proti virům – jde o stejný princip – používá se **malá, někdy i nepatrná, titěrná část pravdivých – ODPOVÍDAJÍCÍCH charakteristik s daným objektem zásahu, aby se na něj mohl sám chytit.** Takže při každé vyšší úrovni poznání pozemšťanů o **Duchovních zákonech, struktuře Stvoření, uspořádání našeho světa, dalších světů, společností, vztahů i mimozemských civilizací** – jsou tyto ovládací programy přesně šité na míru těchto znalostí.

Je to podobné, jako když si představíte **pravdivou a důležitou knihu o lidské situaci** s texty a obrázky, kterou dáte do místnosti, a **Síly temna nemají možnost ji zlikvidovat kvůli mantinelům – ochranám od Stvořitele Prvotního všeho a všech realizovaným skrze Vesmírné lidi Sil světla.** V takovém případě **Síly temna usilovně vypracovávají tisíce, ba miliony jiných knih – modifikovaných tak, že ve většině z nich ponechají opravdu jen zrnka pravdy - vytržená slova a obrázky a většina knihy obsahuje celkově zcela zkroucené, zkažené a zprzněné informace.** Takže potom mysl bytosti lidské je tímto zaplavena – druh vibrace energií a propojující kanál, a vracena zpět **po spirále Duchovní cesty**, pokud uzná, že takto zkroucené a zkažené informace jsou **správné** (nepoužívá **správně vycit'ování srdcem**). Jde o skutečně **PŘESNĚ PROPRACOVANÉ PROGRAMY** postavené na sofistikovaných algoritmech, **jaké znají například informatici a počítačovní programátoři.**

Spirála úrovně ovládacích programů kopírující růst lidského vědomí na Duchovní cestě je vytvářena negativními entitami s cílem BRZDIT a VRÁTIT bytost lidskou ZPĚT do výchozího bodu Duchovní cesty. Proto tato spirála má **OPAČNOU ORIENTACI** (levotočivá – proti směru hodinových ručiček) – obr. **oproti spirále růstu lidského vědomí** (pravotočivá – ve směru hodinových ručiček) – obr. 688.

Síly temna **VRACEJÍ** a **DRŽÍ** bytost lidskou ve výchozím bodě tak, že programují scény – situace tak, aby je pozemšťan **NEZVLÁDAL**, tím mu vytvářejí s jeho přispěním **BLOKY v hlavním kanále a čáterním systému, rozpojují šroubovice DNA** a tím má tento pozemšťan **stále méně pravých informací od Stvořitele Prvotního všeho a všech a od Vesmírných lidí Právého Stvoření.** Současně tímto přeprogramovávají **čisté geny** - programy ve **fyzickém těle na zatížené geny** - programy schopné spuštění k provádění zel a nepravd. **Ve středověku zvyšovali % zatížených genů ze 20 na 50 %, nyní v roce 2004 je tato**

hodnota 80 % zatížených **genů** v průměru u 6,5 miliardy lidí planety Země a dále je zvyšována. Od roku 1960 – 2000 v USA pracovaly 4 přední university na projektu LIDSKÝ GENOM – rozkódování funkce programů v lidských **genech** (zaměřování na to **VNĚJŠÍ** – opět řízené z Temných světů). Výsledkem je rozkódování funkcí jen 27 % **genů**, zbývajících 73 % **genů** „NIC NEZNAMENÁ“ – neobsahuje žádné důležité informace, instrukce (15.4.2004 8:44 hodin – oznámil v pořadu ČT2 prof. Pačes). **Ve skutečnosti** je to většina těch **ZATÍŽENÝCH GENŮ**, ale oni to nepochopili, protože jim chybí **duchovní znalosti – ZÁKONŮ LÁSKY A DOBRA** (viz **NOVÉ ZJEVENÍ PÁNA JEŽÍŠE KRISTA**). Neví, že cílem ovládnutí lidstva je mj. vytvořit ty zatížené **geny** jako programy – software, k dalšímu masivnímu ovládnutí, a k tomu sloužila a slouží celá historie lidstva na planetě Zemi (**geny se dědičně předávají, jak čisté, tak zatížené**).

ÚROVNĚ OVLÁDACÍCH PROGRAMŮ

Zpracoval Ivo A. Benda 6.6.2004

Na každou úroveň vývoje lidského vědomí mají negativní entity připravené ODPOVÍDAJÍCÍ OVLÁDACÍ PROGRAMY. Obsahují i ty specifické pozitivní pojmy, které pozemšťan používá ve svém životě a tyto pojmy odpovídají míře pravdy a dobra, kterých pozemšťan dosáhl.

SPIRÁLA ÚROVNĚ OVLÁDACÍCH PROGRAMŮ KOPÍRUJÍCÍ SPIRÁLU RŮSTU LIDSKÉHO VĚDOMÍ NA DUCHOVNÍ CESTĚ - OBR. 688 JE VYTVÁŘENA NEGATIVNÍMI ENTITAMI S CÍLEM VRÁTIT LIDSKOU BYTOST ZPĚT DO VÝCHOZÍHO BODU DUCHOVNÍ CESTY. PROTO TATO SPIRÁLA MÁ OPAČNOU ORIENTACI - LEVOTOČIVOU (PROTI SMĚRU HODINOVÝCH RUČÍČEK). OPROTI SPIRÁLE DUCHOVNÍHO RŮSTU LIDSKÉHO VĚDOMÍ SÍLY TEMNA VRACEJÍ A DRŽÍ LIDSKOU BYTOST VE VÝCHOZÍM BODĚ TAK, ŽE PROGRAMUJÍ SCÉNY - SITUACE TAK, ABY JE POZEMŠTAN NEZVLÁDAL, TÍM MU VYTVÁŘEJÍ BLOKY V HLAVNÍM KANÁLE A ČAKRÁCH, ROZPOJUJÍ ŠROUBOVICE DNA - A TÍM MAJÍ STÁLE MĚNĚ PRAVÝCH INFO OD STVOŘITELE A OD VESMÍRNÝCH LIDÍ PRAVÉHO STVOŘENÍ. SOUČASNĚ TÍMTO PŘEPROGRAMOVÁVÁJÍ ČISTÉ GENY V TĚLE NA ZATÍŽENÉ GENY - PROGRAMY - KDYKOLI SCHOPNÉ SPUŠTĚNÍ K PROVÁDĚNÍ ZEL A NEPRAVD. VE STŘEDOVĚKU ZVYŠOVALI % ZATÍŽENÝCH GENŮ Z 20 % NA 50 %, DNES JE TO 80 % ZATÍŽENÝCH GENŮ V PRŮMĚRU U 6.5 MILIARDY LIDÍ PLANETY ZEMĚ.

POMĚR ÚROVNĚ OVLÁDACÍCH PROGRAMŮ DATASYSTÉM A INDIVIDUÁLNÍ OVLÁDÁNÍ:

IO INDIVIDUÁLNÍ OVLÁDACÍ PROGRAM - IO
- zastoupení poměru v %
DA DATASYSTÉM - DA - zastoupení poměru v %

7. otáčka Duchovní cesty - 10 %
ovládání - 0,0015 % pozemšťanů.
DATASYSTÉM + VYŠŠÍ STUPEŇ INDIVIDUÁLNÍHO OVLÁDÁNÍ NEGATIVNÍMI ENTITAMI 82 - 75 % IO, 18 - 25 % DA

6. otáčka Duchovní cesty - 25 %
ovládání - 1,3 % pozemšťanů.
DATASYSTÉM + VYŠŠÍ STUPEŇ INDIVIDUÁLNÍHO OVLÁDÁNÍ NEGATIVNÍMI ENTITAMI 69 % IO, 31 % DA

5. otáčka Duchovní cesty - 68 %
ovládání - 1,2 % pozemšťanů.
DATASYSTÉM + VYŠŠÍ STUPEŇ INDIVIDUÁLNÍHO OVLÁDÁNÍ NEGATIVNÍMI ENTITAMI 57 % IO, 43 % DA

4. otáčka Duchovní cesty - 70 %
ovládání - 1,5 % pozemšťanů.
DATASYSTÉM + VYŠŠÍ STUPEŇ INDIVIDUÁLNÍHO OVLÁDÁNÍ NEGATIVNÍMI ENTITAMI 46 % IO, 54 % DA

3. otáčka Duchovní cesty - 75 %
ovládání - 1,8 % pozemšťanů.
DATASYSTÉM + VYŠŠÍ STUPEŇ INDIVIDUÁLNÍHO OVLÁDÁNÍ NEGATIVNÍMI ENTITAMI 35 % IO, 65 % DA

2. otáčka Duchovní cesty - 80 %
ovládání - 2,2 % pozemšťanů.
DATASYSTÉM + VYŠŠÍ STUPEŇ INDIVIDUÁLNÍHO OVLÁDÁNÍ NEGATIVNÍMI ENTITAMI 23 % IO, 77 % DA

1. otáčka Duchovní cesty - 90 %
ovládání - 42 % pozemšťanů.
DATASYSTÉM + NÍZKÝ STUPEŇ INDIVIDUÁLNÍHO OVLÁDÁNÍ NEGATIVNÍMI ENTITAMI - CÍRKEVNÍ OVLÁDACÍ PROGRAMY, RELIGIONISTIKA, p. VOJTÍSEK 10 % IO, 89 % DA

Výchozí bod - 95 % ovládání - 50 % pozemšťanů. Automatické ovládací programy DATASYSTÉMU (počítačový systém) - MATERIÁLNÍ OVLÁDACÍ PROGRAMY - SKOLY, VĚDA, MÉDIA, VLÁDA, RELIGIONISTIKA - p. VOJTÍSEK 5 % IO, 100 % DA

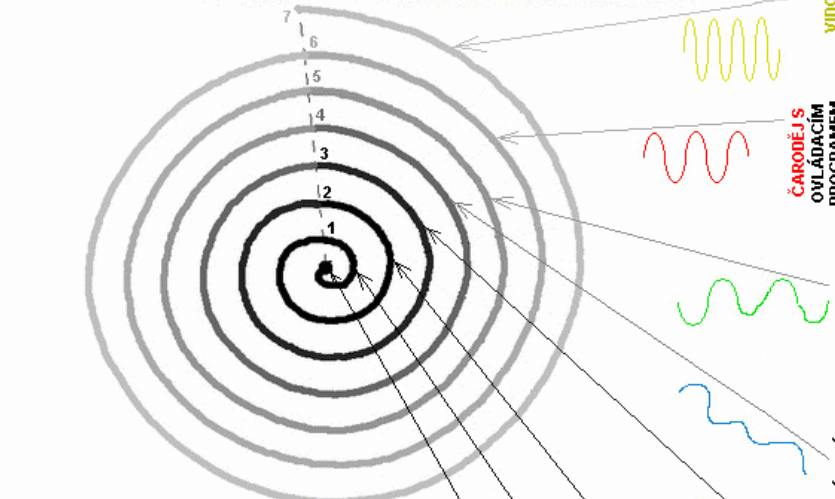

DA DATASYSTÉM - Počítačový systém (stroj) autonomně ovládající pozemšťana pomocí rozsáhlých programů a databází - programové ovládací smyčky vytvářené několik let před realitou.

IO INDIVIDUÁLNÍ OVLÁDÁNÍ - viz OBR. 811 :

DÁLKOVÝ PŘENOS DAT, ANTÉNY NA MĚSÍCI

ZDE MOHOU VESMÍRNÍ LIDÉ TLUMIT NEBO RUŠIT PŘENOS DAT OVLÁDÁNÍ (DUCHOVNÍ CESTA - POMOC).

STÍNY - STRÁŽCI - VE SVĚTECH TEMNÝCH



ZAVÁDĚJÍCÍ ENTITA - PRACOVNÍK PRO DÁLKOVÝ PŘENOS DAT - ZAVÁDÍ A DÁLKOVĚ PŘENÁŠÍ DO POMOCNÉHO OVLÁDACÍHO KANÁLU POZEMŠTANA OVLÁDACÍ PROGRAMY NA KONKRÉTNÍ PSEUDOTVŮT. KAŽDÝ DEN RÁNO PROGRAM ZAČÍNÁ PŘÍKAZEM "ATRAVISE" - START, ZAČÍNÁME - SPOUŠTÍ SE PŘI PROBUZENÍ POZEMŠTANA A VIDÍ HO ZBLÍZKA V DIMENZIONÁLNÍM OKNĚ SVĚ KANCELÁŘE.

PRO OPERATIVNÍ ZÁSAHY JE ŘÍDÍCÍ CENTRÁLNÍ SYSTÉM - DATASYSTÉM. PŘÍKAZ PRO SPUŠTĚNÍ JAKÉHOKOLIV NEGATIVNÍHO PROGRAMU JE "TEKAVA". VYHLEDÁVACÍ - ČTECÍ PROGRAM, KTERÝ REAGUJE NA URČITÁ ENERGETICKÁ SPOJENÍ, ŘÍDÍ SAMOSPŮŠTĚCÍ PROGRAMOVÉ SMYČKY.

ANALYTIK PROGRAMÁTOR - PROGRAMUJE DODÁVANÉ INSTRUKCE OD INFORMATIKA ANALYTIKA A PŘEDÁVÁ JE ZAVÁDĚJÍCÍ ENTITĚ.

KAŽDÝ ZE 6,5 MILIARDY POZEMŠTANŮ MÁ CELKEM 9 STÍNŮ - STRÁŽCŮ, VŽDY PO 3 U DUCHA, DUŠE A FYZICKÉHO TĚLA. NA NĚ DOHLÍŽÍ ŘÍDÍCÍ PRACOVNÍCI A CELÝ OVLÁDACÍ DATASYSTÉM JE V MOCI PSEUDOTVŮRČŮ S DOVOLENÍM STVOŘITELE PRVOTNÍHO VŠEHO A VŠECH ZA ÚČELEM POSKYTNUTÍ DŮLEŽITÉ ODPOVĚDI, CO NEVOLIT. DNES JE JIMI 95 % LIDÍ OVLÁDÁNO NA 95 % ! PŘÍPRAVA ČIPŮ - NA 99, 99 % !!!

INFORMATIK ANALYTIK - ANALYZUJE CELKOVOU SITUACI OVLÁDANÉ SCÉNY A OVLÁDANÉHO POZEMŠTANA. VOLÍ VHDNÉ POSTUPY K VYTVOŘENÍ NUTNÝCH BLOKŮ V JEHO TĚLECH A ČAKRÁCH, A HLAVNĚ OVLÁDACÍCH PROCEDUR - PROGRAMŮ, KTERÉ PAK PŘEDÁVÁ ANALYTIKOVÍ PROGRAMÁTOROVĚ. MÁ K DISPOZICI VŠECHNY ŽIVOTNÍ PÁSKY PŘEDCHOZÍCH ŽIVOTŮ A PROVÁDÍ VELMI PODROBNÉ PSYCHO - SOCIO - ANALÝZY NA SILNÉ A SLABÉ VLASTNOSTI OVLÁDANÉHO POZEMŠTANA. NOVOU SCÉNU MŮŽE VYTVOŘIT NEJDŘÍVE ZA 1 - 3 DNĚ. KRIZOVÝ STÁB SE SCHÁZÍ U NEJLÁSKYPLNĚJŠÍCH LIDÍ (ASI OD 5. OTÁČKY DUCHOVNÍ CESTY).

SPECIFICKÉ EZOTERICKÉ OVLÁDACÍ PROGRAMY PRO 2. - 7. OTÁČKU jsou ve směrech : KAMENY, ASTRO, NUMERO, KARTY, EZOTERIKA, VĚŠTĚNÍ, ZÁHADY, UFO, PARAPSYCHOLOGIE, LÉČITELSTVÍ, DUCHOVNÍ SMĚRY A FILOSOFIE, RELIGIONISTIKA, p. VOJTÍSEK - SPOLEČNOST PRO STUDIUM SEKT A NÁBOŽENSKÝCH SMĚRŮ. HLAVNÍM NOSNÝM OVLÁDACÍM PROGRAMEM JE " ROZDĚL A PANUJ " - ROZESTVÁVÁNÍ - IZOLACE A SEPARACE LIDÍ DO "SKUPIN" - POUŽÍVÁN VŠUDE.

Viz sdělení 819 - 847 - DUCHOVNÍ CESTA z knihy III. ROZHOVORY S POUČENÍM OD MÝCH PŘÁTEL Z VESMÍRU, dále sdělení 1561, 1578, 1579, 1684 - 1688, 1694 - 1699, 1702, 1702, 1709 - 1710, 1713 - 1714, 1717 - 1718, 1761, 1925, 1915, 1938. Viz NOVÉ ZJEVENÍ PĀNA JEŽIŠE KRISTA. Schema je pokračováním obr. 467, 539 - 548, 678 - 693, 741, 765 - 772, 781 - 793, 799, 811, 813, 1240. Nedoporučujeme studovat informace bez výše uvedených textových zdrojů !

Obr. 1243 Leták 62

www.vesmirni-lide.cz

strana 1

Jaké ovládací programy můžeme rozpoznat v životě ?

Protože většina lidí – 92 % je ovládána na 90 – 95 %, tito lidé běžně NEJSOU SCHOPNI toto odhalit a považují svůj život za pravý a zákonitý, přirozený. Nejprůhlednějším projevům ovládání říkají „zákon schválnosti“. Také používají „to tak mělo být, to nelze změnit“ Dokonce mnozí z nich si myslí, že mají tzv. „OSUD“, který nemohou změnit. To je ovšem obrovský omyl. „Osud“ je vlastně ten ovládací program, a ten mohou kdykoli změnit, pokud budou chtít ! (Včetně www.osud.cz , který se snaživě vydává za objevitele pravdy, ale o skutečné pravdě je tam opravdu velmi velmi málo, což odpovídá svíčke v temnotě na úvodní straně !)

Teprve někteří lidé ve vyšší fázi duchovního vývoje jsou schopni ROZLIŠOVAT VYCIŤOVÁNÍM zákonité a nezákonné jevy a procesy ve svém životě a jen někteří jedinci pak pomocí informací od Vesmírných lidí, Pána Ježíše Krista – knihy NOVÉ ZJEVENÍ, jsou schopni toto poznat, uznat a definovat tento problém. Přitom Stvořitel Prvotní všeho a všech a Vesmírní lidé Sil světla zabezpečuje stále mnoho pomocných informací k odhalení této pravdy o ovládání lidí, a to ve formě knih, písní, tanců, pohádek, a jiných uměleckých děl. Z tisíců zdrojů uvedu namátkou kromě všech 5000 stran a 1500 obrázků na www.vesmirni-lide.cz , zde na webu větší přehled sdělení 1752 Doporučené pohádky a filmy, z nich namátkou:

Film **MATRIX** (1. díl) – podrobně uvedeno ovládání lidstva programem Matrix, protože v jedné z budoucích verzí si lidstvo zničilo přírodu a životní prostor planety, proto nejen jejich **Duchy** a **duše**, ale i **fyzická těla** ovládači umístili do **POUZDER** a zneužívají jejich mysl k pseudotvorbě virtuální reality s tím, že nikdo z virtuálních lidí o tom nemá ani ponětí – opakují, **nejde** o dnešní stav lidí ale možný budoucí verze pseudospolečnosti při zničení přírody).

Pohádky (filmy) **NESMRTELNÁ TETA, O VODNÍKOVI, O ŠÍPKOVÉ RŮŽENCE, O ZTRACENÉ LÁSCE** (9-ti dílný seriál), **SPEJBL A HURVÍNEK** (a mnoho jiných **loutkových her**, kde je jasně naznačeno negativní ovládání a lidé toto mají rádi, protože se s tím ztotožňují a objevují se v tom).

SEXMISE – ovládání lidí v podzemí planety s argumentem, že příroda a povrch planety je neobyvatelný, radioaktivita atp., **ve skutečnosti** je to podvod, někteří ovládači bydlí tajně na obyvatelném povrchu planety, protože jim to „vyhovuje“.

Z nepřeberného **množství knih**, které ovládání lidí **naznačují** a částečně odhalují (většinou ale bez toho, kdo a jak ovládá – obr. 811, sdělení 1761) lze uvést:

PŘIJÍMÁNÍ BOHA (kniha, Neale Donald Walsch, 2000) „**žijete v iluzi**“ (10 falešných představ – základních oblastí ovládání). **Také na www.vesmirni-lide.cz .**

ČTYŘI DOHODY (kniha, Don Miguel Ruiz, 1997) „**jste ochočováni, sen planety, lidí**“ (jste ovládáni, ovládací program planety, lidí) „**mitote**“ **toltécký výraz iluze**, „**mája**“ **indický výraz iluze** (celá naše mysl je mlhou, vše, čemu věříme, veškeré pojmy a naprogramování naší mysli, nevidíme **pravdu**, **protože** jsme slepí, oslepují nás všechny falešné představy, **které máme v mysli; kázeň válečníka: Kontrola vlastního chování, válečník bojuje proti ovládacím programům ve své vlastní mysli**) **navazuje na Castanedu.**

MATRIX, MÝTUS O NAŠÍ DOBĚ – ÚDĚL VYVOLENÉHO (kniha, Jake Horsley, 2003) „**humatoni**“ (loutky, které jsou konkrétně ovládány – **uvedeny přesně nejužívanější ovládací programy, opět - válečník bojuje proti ovládacím programům ve své vlastní mysli**), **opět navazuje na Castanedu.**

Z uměleckých her lze uvést **IRSKÉ TANCE** (Michael Flatley, 1998 - 2004), kde je skvěle odhaleno ovládnutí Silami temna a propad Atlantské společnosti (irské, keltské zdroje).

Jedním z mnoha autorů, který správně informoval ve svých mnoha knihách (divadelních hrách) o **negativním a ovládacím stavu lidstva a nabízí správné řešení** byl např. **Emanuel Swedenborg, William Shakespeare, Castaneda, Neale Donald Walsch, Jake Horsley, Don Miguel Ruiz, Petr Daniel Francuch** - knihy **NOVÉHO ZJEVENÍ Pána Ježíše Krista – nejlépe rozpracované, VRCHOLOVÉ INFORMACE - duchovní zákonitosti a procesy ve Stvoření a na planetě Zemi !**

ZÁKLADNÍ TYPY OVLÁDACÍCH PROGRAMŮ (pod kterými jsou tisíce konkrétních OP):

(1)

ROZDĚL A PANUJ (RP)

Hlavním – nosným ovládacím programem je „**ROZDĚL A PANUJ**“ – tj. **IZOLACE A SEPARACE LIDÍ DO „SKUPIN, TRÍD, VRSTEV, KAST, POLITICKÝCH STRAN ...“** a založen na **ROZEŠTVÁVÁNÍ LIDÍ**. V takové situaci jsou lidé dobře ovladatelní. **Každý to dobře zná, není nutno rozepisovat**, program je použit zcela všude a za každých okolností a **nutí VŠECHNY lidi, aby sami ovládali jiné a aby se vytvořila patřičná ovládací struktura a hierarchie**. Základním prvkem jsou **miliony VNĚJŠÍCH ORGANIZACÍ (VO)**, kde je vedoucí s výhodami, a další podřízení – **OVLÁDACÍ PYRAMIDA**. Součástí tohoto OP jsou vnucované **SMLOUVY (SM)**, které již svou podstatou zařazují lidi do pozice **lhářů a podvodníků**. V Pravém Stvoření nic takového ani v nejmenším náznaku neexistuje.

(2)

ZAOPATŘOVACÍ OVLÁDACÍ PROGRAM (ZAOP)

Dalším zásadním ovládacím programem je „**ZAOPATŘOVACÍ OVLÁDACÍ PROGRAM**“, který díky milionu let trvající fabrikaci **lidských fyzických těl** může dobře fungovat – **člověk musí velmi pracně a lopotně otročit na základní životní potřeby – JÍDLA** (a mnoho jídla a tekutin opět neefektivně vyloučí nevyužito), **ŠACENÍ, STŘECHA NAD HLAVOU, TOPENÍ, SVÍCENÍ, DOPRAVA** (drahá, hrubé vibrace a hluk) atd. V případě jídla je zaveden **MASOVÝ OVLÁDACÍ PROGRAM** – tj. zavedení a živení tisíců druhů jídel s masem a patřičně ochucovaných tisíci způsoby, zato **bezmasá jídla (souladná se Zákony lásky) – těch je velmi málo**, navíc je lidé **málo** ochucují (i s „odůvodněním“, že **nesmí** být ochucována - také ovládnutí, aby nebyla **tak chutná** A TEDY ABY SE TOLIK NEJEDLA) vědci o ní tvrdí, že je nezdravá a tak ostatní – školy, média stále prosazují lži a nepravdy. Viz blíže **sdělení 1764 – PRAVDA O LIDSKÉM STRAVOVÁNÍ**. V Pravém Stvoření Právě bytosti – Andělé – nemají vylučovací systém našeho typu (**minimální přebytky energií vyloučí zářením a vůní**), prostředí na planetách – v domovských světech je vždy přesně uzpůsobeno potřebám těl bytostí, takže nemusí topit, svítit (všude je světlo ze všeho a všech, svítí nebe, planeta z půdy, svítí bytosti z těl), atd., těla Andělů mohou mohutně cestovat mezi planetami, hvězdami a Vesmíry, Vesmírní lidé - Andělé z 5., 7. apod. dimenze používají mateřské vesmírné lodě s malými vesmírnými loděmi, sami běžně mohou myšlenkou se vznášet a pohybovat, včetně pohyb – odhmotnění předmětů, Vesmírní lidé - Andělé z vyšších dimenzí (hlavně nehmotných – **intermediální a duchovní nebe**) žádné vesmírné lodě nepotřebují – zcela se myšlenkami pohybují se svou sférou mezi vesmíry, dimenzemi, galaxiemi a planetami.

(3)

OVLÁDACÍ PROGRAM NEVĚDOMOSTI (OPN)

OVLÁDACÍ PROGRAM NEVĚDOMOSTI je „NIKDO NIC NEVÍ, NIKDO SE NIC NEDOZVÍ“ jehož součástí je rození do naprosto nemohoucího, neschopného a neznalého **těla mimina**, tak lze **snadno člověka ve školách naprogramovat tak, aby správně loutkoval a otročil v pseudospolečnosti, ale nic se přitom nedozvěděl o svém skutečném stavu a stavu lidstva a jeho původu na planetě Zemi**. V dospělosti je pak bytost lidská držena **ZAMĚSTNÁVACÍM OVLÁDACÍM PROGRAMEM a ODVÁDĚCÍM OVLÁDACÍM PROGRAMEM** stále v **řízené nevědomosti**. **V Pravém Stvoření není nevědomý stav, každý má vnitřní i vnější 95 % přístup ke všem informacím.**

(4)

ZAMĚSTNÁVACÍ OVLÁDACÍ PROGRAM (ZOP)

Tento ovládací program je postaven na myšlence, že **když bytost lidskou zaměstnáte (čímkoliv), tak NEBUDE mít čas na sebe, svůj duchovní rozvoj, rozvoj vztahů s jinými lidmi, poznání přírody, osobní vzdělávání atp. NIKDO NEMÁ ČAS** – je vidět hlavně ve velkých městech (Praha). Tím se nemůže vysvobodit z pasti negativního stavu – stále otročí, je unaven, ale i naštvan, že si za výdělek nepořídí, co by chtěl - má hrubé vibrace. Součástí tohoto programu je program **ZAMĚSTNÁNÍ – NEZAMĚSTNANOST – buď budeš otročit hodně, nebo budeš mít existenční problémy**. Současně **je zaměstnán nedůležitými činnostmi z hlediska svého duchovního růstu, a TO HLAVNÍ MU STÁLE UNIKÁ !** Např. při vstupu ČR do EU pan Klaus Václav oznámil na hoře Blaník důležité poselství: **Budete stále hodně pracovat**. Neříká to jen on, ale všichni další čelní představitelé. Tedy **NEBUDE ZKRÁCENA PRACOVNÍ DOBA – STÁLE BUDETE OTROCI HMOTY**, ale pracovní příležitosti jsou stále ve větší míře stavěny na **VÍC než 8 hodin práce denně**, takže na jedné straně lidé vytvářejí hodnoty, ale na straně druhé je **NEMAJÍ KDY A JAK UŽÍVAT**, navíc je jim odebírána značná část pracovní energie na negativní účely – hlavně **DANĚ - mnohonásobným zdaněním – přes 50 % - pro státní systém** (zdravotnictví – díra, školy – nesmyslné ovládací učivo (např. složitá gramatika českého jazyka – také ovládací program), dále přes firmy – výrobky a služby - negativní náklady na reklamu, sklady výrobků, nesmyslné hromadění soukromého majetku všude, kam se podíváte (hlavně v bytech), který je neúčelně a málo využit (mnoho soukromých aut stojících nesmyslně na ulicích a v garážích, nesmírně drahá, nebezpečná nesmyslná automobilová doprava současně ničící životní prostředí, přírodu i lidi, atp.). Jako další stupeň ovládání se k tomuto buduje a zavádí dnes v roce 2004 již **mohutné čipové ovládací systémy – karty a čipy zvlášť** – všude, do všeho, do všech výrobků (příprava), špionážní systémy - a tento drahý systém si opět lidé zaplatí sami jak v daních, tak v nákladech výrobků a služeb.

(5)

ODVÁDĚCÍ OVLÁDACÍ PROGRAM (OOP)

Pokud člověk díky vlastnímu **duchovnímu růstu** získává pravé informace a **prací světelnou pravou se vysvobozuje** z pasti negativního stavu, Síly temna nasazují **ODVÁDĚCÍ OVLÁDACÍ PROGRAM – ve skupině EZOTERICKÝCH OVLÁDACÍCH PROGRAMŮ**. Cílem je, aby bytost lidská byla ODVEDENA od **práce světelné – pomoci bližním svým – pozitivní činy a kroky, a byla zaměstnána VNĚJŠNĚ PODOBNÝMI ČINNOSTMI**, které ale již nejsou **prací světelnou a pomocí bližním svým, ale naopak se stává dalším ovládačem jiných lidí, kteří jsou tak bržděni ve svém duchovním růstu** (zvláště

nebezpečné a rozsáhlé aktivity jsou **v oblasti informační a léčitelské !!!** Jde např. o většinu ezoterických akcí, které jsou ovládány Silami temna).

(6)

OVLÁDACÍ PROGRAM VNĚJŠÍ KOMUNIKACE (OPVK)

Tento program má za cíl likvidovat **PRAVOU NITERNOU KOMUNIKACI SRDCEM DUCHOVNÍM - 4. ČAKRA - VYČIŠŤOVÁNÍ**, nahrazovat ji **VNĚJŠÍ - OVLÁDANOU KOMUNIKACÍ** technicky realizovanou mnoha způsoby, včetně technických prostředků - **MÉDIÍ**, takže se vyvolává dojem, že člověk má obrovské množství správných informací. Ve skutečnosti **MÁ OBROVSKÉ MNOŽSTVÍ OVLÁDACÍCH INFORMACÍ**. Důležitou součástí jsou dnes **televizory, mobily, počítače**, skrze které rafinovaně **ODVÁDĚJÍ** komunikaci lidí **OD VNITŘNÍHO NÁSTROJE K VNĚJŠÍM NÁSTROJŮM** – tento způsob je nejrafinovanější a nejnebezpečnější. K tomuto slouží vedle **ZAOPATŘOVACÍHO A ODVÁDĚCÍHO OVLÁDACÍHO PROGRAMU** – aby neměl na sebe čas, včetně na **přírodu (otvírá srdeční čakru)**, množství **podpůrných ovládacích programů**, které mají hrubými vibracemi **ZAVŘÍT srdeční – 4. čakru**: Samotný obsah – **hrubovibrační média, různé strachy, stresy – nezvládnuté situace v životě, bezplatné i placené reklamy - návody na zla a nepravdy**, nošení mobilů na hrudi (batohy), ozařování obrazovkami televizorů a počítačů, vysílačů GSM - MOBILŮ, TV, RÁDIA, VOJENSKÝCH a mnoha jiných rafinovaných způsobů. Prakticky každý přístroj (včetně aut) svými hrubými vibracemi poníží vibrace mnoha těl lidí a zavírá **srdeční čakru (srdečnost, upřímnost)**. Všechny motory jsou postaveny na negativních principech – výbuch – spalovací, štěpení – atomový reaktor – a při těchto procesech opět vždy vznikají hrubé vibrace energií. Lidem není dovoleno používat měřicí přístroje na tyto vibrace, přístroje na měření hluku, jedů - chemie, radioaktivity atp. (vojáci a lékaři je mají, ale nepoužívají je **pozitivně**). Např. opakované zprávy v médiích o klíšťatech v **přírodě** mají za cíl, aby lidé nechodili do přírody vůbec, či minimálně, nebo uzavření v oblecích a namazání chemickými prostředky proti nim, aby tak nebyl pohyb v přírodě příjemný a pohodlný, a opět aby se znechutil ! **Přitom pozitivní lidé ani při napadení klíštětem nemohou být infikováni nemocí, neboť jejich láska a vysoké vibrace je chrání před vším negativním.**

(7)

PENĚŽNÍ OVLÁDACÍ PROGRAM (POP)

Celá lidská historie je postavena na **PENĚŽÍCH** a **OBCHODĚ**, resp. na „**ZISKU**“ (jako kdyby žádný jiný „zisk“ neexistoval), a současně se ve školách masivně křečovitě vyučuje (školy, vědci, učitelé - zdroj), že bezpeněžní společnost je primitivní prvobytně pospolná společnost, kde se obchoduje s výrobky za výrobky. To je obrovská lež a podvod – další ovládač lidí, aby to náhodou nikoho nenapadlo realizovat. **Způsob, kdy se nabízí služby a výrobky BEZE směny – bez obchodu, tedy ZDARMA, bez nucení či požadování něčeho, dle potřeby, tak o tomto způsobu zde téměř (až na výjimky) nikdo nic neříká** (ani v češtině nemáme k tomu slovo, gramatika – opět dílna Sil temna). Proč asi ? Tudy vede **důležitá cesta** k vysvobození z pasti negativního stavu ! V Pravém Stvoření se s výrobky a službami nikde neobchoduje a ani to nikoho z důvodu **VĚDOMÍ** nenapadne (s penězi či bez nich). Přesto se v českých zemích a na Slovensku a určitě i jinde ve světě rozvíjí v informačně blokovaných podmínkách (média nedělají reklamu, anebo jen negativní) **SVĚPOMOCNÉ AKTIVITY**, které jsou důležitým narušujícím prvkem peněžního systému a osvobozující z kleští peněz. Jde např. o první vlaštovky: <http://letokruh.webpark.cz> , www.ecn.cz/gaia , www.inaekonomika.cz s množstvím dalších stránek. Také naše stránky www.vesmirmi-lide.cz jsou budovány ve značné míře svěpomocně, kde najdete další nástroje ve **sdělení 1885 cz, 1931 sk PETICE ZA ZRUŠENÍ PENĚŽ** a ve **sdělení 1622 cz, 1667 sk**

PETICE PROTI ČIPOVÉ TOTALITĚ. Síly temna totiž také připravují „zrušení peněz“, ale jen na oko, jen **těch fyzických**, tedy **převedení peněžních toků do elektronického systému počítačů a sítí – čipové totality**, kterou usilovně budují iniciací finančníků 50 let. **Při tomto systému očekávají ovládači další zefektivnění ovládání a zotročení lidí !!! Každý jedinec svým každodenním projevem zobrazuje SVŮJ vztah k peněžnímu či bezpečnostnímu systému, takže výmluva, že to nejde, nebo že jsem nevěděl, je neplatná.** Součástí peněžního ovládacího programu jsou i **myšlenky na peníze** – kalkulace kolik co stojí, ceny zboží, rozpracované na „haléře přesně“ od „ekonomů“, aby se tak člověk dokonale do nich myšlenkami i při nákupu fyzicky zamotal, atp. **Dobrym řešením v přechodné fázi je zaokrouhlení cen na desítky (menší ceny) či stovky a tisíce Kč, aby se člověk NEMOTAL jako motovidlo v těch penězích.**

(8)

ZNEMOŽŇUJÍCÍ OVLÁDACÍ PROGRAM (ZNOP)

Jde o **operativní ovládací program**, který zabezpečuje **ZNEMOŽŇENÍ či ZESMĚŠNĚNÍ toho člověka, který odhaluje ošklivou tvář negativního stavu a který současně předává pozitivní řešení – vysvobození z pasti negativního stavu.** Jsou používány tam, kde jiné ovládací programy nezabírají a nebo zabírají málo. Hlavně jsou tedy používány na **lidi, kteří úspěšně postupují po duchovní cestě a vysvobozují se tak z pasti negativního stavu cestou lásky, dobroty a moudrosti.**

(9)

PROPOJOVACÍ OVLÁDACÍ PROGRAMY (PROP)

Opět v hojné míře používané ovládací programy, které **PROPOJUJÍ POMCÍ PROPOJOVACÍCH KANÁLŮ na jakékoliv negativní události – scény, které se již odehrály, odehrávají se nebo budou se odehrávat.** Vlastním propojením hrubovibrační energie ze scény na člověka dochází k **zaplavování jeho mysli – těl těmito energiemi a tedy ponižování a disharmonizování jejich vibrací.** Jako propojovací nástroje jsou hojně používány **MÉDIA (TV, rozhlas, tisk – noviny a časopisy) INTERNET (už jenom www = 666 = propojování na pseudotvůrce), MOBILY, KNIHY, OBRAZY, AUDIO NOSIČE, VIDEO NOSIČE, CD NOSIČE, REKLAMY – včetně výrobků s REKLAMOU (největší hustota – v obchodních centrech a ve velkých městech, kolem dálnic atp.) NÁZEV FIRMY** propojuje na stejné názvy té firmy, tj. dovnitř firmy – do údajů ve firmě a hlavně do mysli řídicích pracovníků firmy, které jsou ale přímo ovládány negativními entitami z temných světů !!!). Jako příklad, který lidé vůbec neznají, lze uvést **jména posledních automobilů firmy ŠKODA – AUTO a.s. – OCTAVIA, FABIA, SUPERB – tato jména propojují na římské vojevůdce a vrahy (Octavius, Fabius, Superbus) a tedy na válečné události, které oni vedli. Ochranou je nesledování reklam a názvy firem jen minimálně, u nutných lze přejmenovat v mysli (např. Delvita – Delfina – pozitivní propojovací nástroj)**

INTERNET – SÍŤ je v posledních pár letech základní nástroj vyššího typu ovládání, kde se loutky rychleji, snadněji a efektivněji napojují na další propracované ovládací programy (98 % všeho na internetu). Probíhá **přechod z drátového na bezdrátový internet – základ ČIPOVÉ TOTALITY** po doplnění těch volných čipů do všeho a všech. Patří tam i **mobilní telefony**, nyní již k dispozici s **obrazovými informacemi a s rozsáhlým přenosem datových souborů.** Někdo si myslí, že internet je výborný svobodný nástroj na sdílení informací, je to opět omyl, neboť se stále více **UZAVÍRAJÍ** možnosti šíření po internetu, bojem proti tzv. spamu – „nevyžádané poště“. Dnes v roce 2004 firmy již používají 80 % účinné **filtry**, a ostatní – příspěvkové organizace (školy, církve, zdravotnictví) se rychle také tomuto vyrovnají. V lednu 2004 nám osobně p. Gates – šéf Microsoftu (největší – monopolní

softwarové firmy na světě) oznámil dvouletý program boje proti nevyžádané mailové poště metodou **přesné identifikace uživatelů** (čipové průkazy) v kombinaci s tím, že když příjemce obdrží nevyžádanou mailovou poštu, bude mít možnost ji označit a tím odesílatel mu má zaplatit určenou částku peněz. [Proto, dosavadní období let 1999 – 2006 považujeme za OKNO, ve kterém jsme řadu lidí informovali mailovou poštou, ale které se ovšem rychle uzavírá !](#)

SOFTWARE – PROGRAMOVÉ PROSTŘEDÍ v počítačích jsou také dodány Silami temna v **MNOHA VERZÍCH** tak, aby uživatelé **NEMOHLI** snadno převádět programy a data mezi sebou a rychle je šířit. Jsou bržděni **PRACNÝMI PŘEVODY A KONVERZEMI** uživatelských programů a dat mezi těmi mnoha verzemi a druhy programových prostředí – monopolními nástroji, notoricky známými jako **WINDOWS, OFFICE (WORD, EXCEL, OUTLOOK atp.)**.

Specifickou částí jsou na výrobcích **ČÁROVÉ KÓDY**, kde je opět škodlivý propojovač číslo 666 na pseudotvůrce (2 krajní a středová čára = 6, vymezující čáry vlastního druhu výrobku - zavedly jednotně světové obchodní společnosti). Právě v některých léčitelských časopisech (**MEDIUM** apod.) se objevily chybné články, ukazující, že čárové kódy jsou škodlivé, ve skutečnosti jsou škodlivé **jen ty oddělovací čáry 666**, které propojují na pseudotvůrce (to v těch člancích nebylo). Ty časopisy dávají návod – „**věnujte se čárovým kódům**“ – škrtejte je čarou (někdo vymyslel i srdíčko) atp. – další ovládací program – **tím, že se jim VĚNUJETE, nejen že vás ozařují bez vaší pozornosti, ale navíc tím věnováním své mysli se do nich napojujete !!!** Dále ten **čas, který jim věnujete, již nevěnujete na kvalitní život – vztahy atp.** – další otroctví. Navíc, již nyní začínají chrlit továrny firem **INTEL, TOSHIBA** aj. biliony „blešek“ – 0,3 mm velkých čipů – nejprve do **obalů** a do **SAMÝCH výrobků** nejprve větších výrobků, a dále do menších – až do **VŠECH** (cíl), včetně potravin, a tam ty šestky jsou také – a tak vidíte, jaký je to ovládací program z dílny **EZOTERICKÝCH PROGRAMŮ**, se tomuto takto věnovat. Ano, oni ti „léčitelé“ ty energie změřili (jako i vědci), ale **pozitivní řešení** nemají. **Mimozemské negativní entity** mají označené lidi, kteří se vysvobozují, tak, že potřebují „léčit“, aby se vrátili zpět do ovládacího stavu. Články v ezoterických časopisech mají sice **zrnka pravdy**, ale celkově jsou **falešné a zavádějící** – ezoterické ovládací programy. Protože k těmto druhům článků nejsou **další, alternativní – skutečně pravdivé**, mnozí čtenáři je považují za ty správné. **Skutečně pravdivý časopis zde neexistuje, neboť na něj je vždy třeba miliony** a ty mají opět ovládaní lidé v ještírky řízených firmách. **Účinnou ochranou je POZITIVNÍ, LÁSKYPLNÝ ŽIVOT** - minimalizace návštěv obchodů, hlavně těch velkých (v nich se zdržujeme minimálně), což jde ruku v ruce **skromnosti** (minimalizace věcí v osobní spotřebě, byt není skladiště věcí („na horší časy“ – nedůvěra **ve Stvořitele prvotního všeho a všech**), ale je spíše prázdný a úhledný), **soběstačnosti** (vlastní výrobky a výpěstky potravin) a **svépomocí** (vypomáhání si navzájem mezi lidmi **mimo** peněžní a obchodní systém) např. <http://letokruh.webpark.cz> , www.ecn.cz/gaia , www.inaekonomika.sk .

(10)

OVLÁDACÍ PROGRAMY ZÁHADY (OPZ)

Jedná se opět o velmi rafinované ovládací programy na lidi ze skupin **ZÁHADY, FANTASY** a **UFO**, který je založen na lidské nevědomosti a hlouposti a současně mají za cíl napojovat lidská vědomí na velmi hrubovibrační zdroje (negativní entity obecně, nejnebezpečnější – přímo negativní mimozemšťany a jejich Temné světy). Tímto propojováním lidské mysli **jsou bytosti lidské, které zapomněly na lásku a dobro, pravdu a moudrost, takto definitivně připravovány a orientovány a sestup dolů, do Temných světů zóny vymístění**. Tyto ovládací programy jsou zde provedeny v podobě mnoha filmů (např. Hvězdné války), knih, časopisů i přednášek a TV seriálů (např. Akta X). **Jde o poslední, nejhrubovibračnější a**

nejmanipulativnější OP, po kterých již následuje JEN sestup dolů. Jsou to vlastně **VSTUPENKY** a otevřené dveře do Temných světů, které si člověk sám individuálně volí. Jde tedy o OP nejnebezpečnější. Na ně se ale každý nechytí, bytost lidská musí být dostatečně předpřipravena předchozími OP, aby byla dostatečně ovladatelná a nerozlišuje pravdu a lež, nevycituje (množství bloků, ovládání přes 95 %) a aby nemohla prakticky nijak rozpoznat a bránit tomuto sestupu dolů (musí být tzv. dostatečně „zpitomělá“).

Príznaky ovládání:

Vždy se jedná celkově o nekvalitní život, s problémy, nemocemi, otroctvím, čili negativní stav se vším všudy, co k němu patří, včetně **NEUSTÁLÉHO PRACNÉHO A OTROCKÉHO ZAOPATŘOVÁNÍ EXISTENČNÍCH PODMÍNEK** – bydlení, živení, šacení, doprava a další služby a požitky, které často nejsou nezbytné, ale musí na toto pilně pracovat jako **OTROK** (podrobně **NOVÉ ZJEVENÍ PÁNA JEŽÍŠE KRISTA** na www.vesmirni-lide.cz). Kdyby lidé mohli **POROVNAT** životy **NEOVLÁDANÝCH BYTOSTÍ** z jiných – Pravých světů, ihned by toto odhalili a začali razantně řešit svou situaci. Je to podobné, jako otroci v otroctví ve středověku také nemohli svůj stav porovnat se stavem neotroctví, a tak jej nemohli snadno řešit. Nebo jako když v Africe v Sahelu mají hlad, neřeší to, protože oni netuší, že mají hlad, nemají přístup k informaci, jaké je to žít bez hladu (nemají exkurze do rozvinutých zemí, nevidí to ve své televizi, žádnou nemají, atp.). Čili, **PRVNÍM krokem k řešení problému je UVĚDOMĚNÍ SI problému, a tento ovládači lidem NEUMOŽŇUJÍ** (2. krok je pojmenování problému a následují další kroky řešení problému, což už je snadné). **TOTO JE DŮLEŽITÝ PRVEK OVLÁDÁNÍ – NEPROZRAZENÍ TOHO STAVU.**

U duchovně pokročilejších – pozitivních a láskyplných lidí správně krácejících **lidskou duchovní cestou** jsou ovládači nuceni kromě běžných postupů používat stále více používat **operativní kontaminaci** při individuálním ovládání. Pro situace, na které 2. strana **nemá** připraveny dostatečně ovládací programy (**neplánujeme, doba pod 1-3 dny**) používá 2. strana **jednoduchou kontaminaci vět**, kterou provádí **operativně**, protože **nezná** dopředu kroky pozemšťana z důvodu používání **správného vedení Silami světla**. Jde především o změny či vložení jednoduchých slov do vět, které pak dostávají **jiný** či **zcela jiný** význam. Vládání slov - příslovci **JENOM, HNED - IHNED, RYCHLE, VŽDY**. Jistěže ne každé toto slovo znamená, že tam bylo vloženo. To se týká i těl jedinců, kteří se nachází v **závěrečné části Duchovní cesty** (6., 7. otáčka), kde je stále minimálně kolem 10 % ovládání.

Příklady:

(1)

Při hovoru s člověkem (např. při chůzi), on otáčí hlavu na opačnou stranu, takže téměř nic není rozumět – cíl – vyvolat nedorozumění, hádky (značná míra ovládání).

(2)

Komunikuje s Vesmírnými lidmi **JENOM** pan Meier, nikdo jiný, (když už je to vyraženo, tak to takto zprznit, zkazit či nejlépe zlikvidovat; tento postup živí někteří jedinci (soudci, exekutoři a podobné profese) v myslích jiných lidí úspěšně mnoho let.)

(3)

Světelné materiály na přednášce Ivo A. Bendy jsou **JENOM tam**. (Pokud byly rozebrány, pak již určitě nikde nejsou a nebudou – **vnitřní chybný závěr** ovládaného člověka.)

(4)

Vesmírní lidé komunikují (a svítí a ukazují se) **JENOM s některými lidmi (některým lidem), s jinými (jiným) ne**. (A to v **žádném** případě – **vnitřní chybný závěr** ovládaného člověka.)

(5)

Evakuovaní budou lidé **JENOM** vyvolení. (Myšleno špatně, ti, kteří budou vyvoleni Vesmírnými lidmi.) Správně má být: **Evakuovaní lidé budou vyvolení** (myšleno správně, ti, kteří se **SAMI** vyvolí svým pozitivním chováním a myšlením).

(6)

Když jdete na ulici s velkým nápisem www.vesmirni-lide.cz na světlé látce, někteří protijdoucí se nechají tak ovládat, že nejsou schopni ten nápis zahlédnout, stále otáčejí oči a hlavu někam jinam pod jakoukoliv záminkou. U skupin lidí 2. strana používá odváděcí program „támhle letí ptáček“ – pobíhající psem či nápadným člověkem svede zraky lidí skupiny na něj, apod. Někdy mají lidé tak špatný **duchovní stav** – vysoká ovladatelnost – 95 % a více, že není třeba takového programu, a on se stále dívá jinam. Přesto je velmi účinné šíření je s webem na oděvu - na ulici či v halách nádraží, letišť, plnými lidí, nebo u frekventovaných křižovatek, kde zastavují na červenou prostředky hromadné dopravy (Praha, Brno, Ostrava apod.) – lidé si nápis přečtou, a na zelenou jedou dál.

Je třeba pochopit, že Síly temna s KAŽDÝM člověkem hrají „HRU NA KOČKU A MYŠ“, KTEROU MAJÍ U KAŽDÉHO JEDINCE NAPLÁNOVÁNU V POČÍTAČÍCH NA TISÍCE ŽIVOTŮ A MILIARDY LET, tedy s nimi i počítají s jejich nuceným příspěvkem odevzdané práce - otroctvím, strachu a podobných energií v množství po sobě navštívených Temných světů, s dalším cílem je jim postupně ZABLOKOVAT čakerní systém, kudy dostává člověk Pravé informace z Pravého Stvoření – tedy na každý život je připraven PLÁN BLOKŮ, aby byli maximálně ODPOJENI od Stvořitele Prvotního všeho a všech a Pravých bytostí – Vesmírných lidí z Pravého Stvoření, původního DOMOVA.

Standartním ovládacím prvkem je schéma „KDYŽ PTÁČKA CHYTAJÍ, PĚKNĚ MU ZPÍVAJÍ“, tedy např. na planetě Zemi (ale i jinde) ovládají některé jedince tak, aby měli „výhody“ (např. přihrávají jim vhodné informace při podnikání), ale po ukončení života **duši** jedince promítnou film života, kde je vidět jen **ČÁST pravdy**, včetně toho, jak jim „pomáhají“ k těm výhodám. On jim na to kývne, že je to pravda, a oni mu řeknou: „**A nyní budeš zase ty pracovat pro nás**“, a on s tím souhlasí, protože nezná **celou pravdu**. Čili ta energie jim byla jen **VYPŮJČENA**, a oni ji chtějí vrátit zase **ZPĚT** i s úroky, jako správní podnikatelé. A tak pak ti lidé „dobrovolně“ **OTROČÍ** v mnoha dalších životech v pasti negativního stavu.“

Milujeme vás a pomáháme vám.

www.vesmirni-lide.cz

STAV POZEMSKÉHO LIDSTVA NA PLANETĚ ZEMI

Aktualizace obr. 447
Ivo A. Benda
14.7.2004

STVOŘITEL

✗ NEGATIVNÍ STAV

Téměř všech 6,3 miliardy pozemšťanů má zapouzdřeny dočasnými protonovými pouzdry tvrdšími nežli diamant **Ducha** a **duši** (jako v pohádkách "Šípková Růženka" či "O vodníkovi") a jejich **fyzické tělo** je ovládáno z 95% ještírky nebo zlými **duchy** - pseudotvůrci - (šéfové). Pouzdra jsou vytvořena z **VLASTNÍ** negativní energie vlastními volbami.

DUCH SLOUŽÍ FYZICKÉMU TĚLU



DUŠE SLOUŽÍ FYZICKÉMU TĚLU

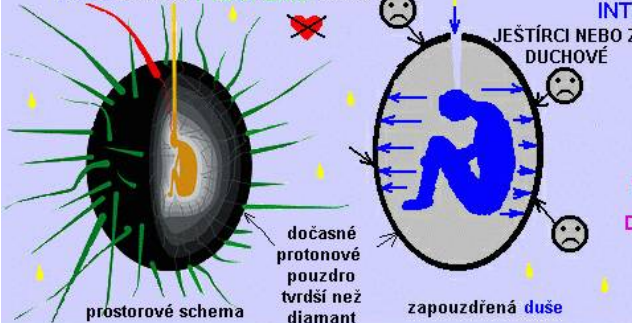

FYZICKÉ TĚLO VLÁDNE DUCHU A DUŠI A TAKÉ POSKYTUJE ODPOVĚDI

OVLÁDÁNÍ FYZICKÉHO TĚLA NA 95 %
JEŠTÍRKY NEBO ZLÝMI DUCHY
5 % PRAVDIVÝCH INFORMACÍ MÁ BÝT
SNÍŽENO ČIPY NA MĚNĚ NEŽ 1 %.



Vysvobození z protonových pouzder - viz **Duchovní cesta** (sdělení 819-847) - narušení a likvidace pouzder
JEDINÉ VLASTNÍ LÁSKOU, STÁLE NOVÝMI POZITIVNÍMI PŘÍSTUPY.
Obdobná pouzdra uvidíte ve filmu "MATRIX".

♥ POZITIVNÍ STAV

Cca 48 000 dospělých pozemšťanů s malými zbytky narušených pouzder (v 7. otáčce **Duchovní cesty**) + 73 000 pozemských dětí; a všichni **VESMÍRNÍ LIDÉ**.

DUCH VLÁDNE A DÁVÁ OTÁZKY (VNITŘNÍ JÁ)

DUCHOVNÍ SVĚTY



Duchovní cesta Ducha

DUCHOVNÍ VZESTUP

DUCHOVNÍ PÁD

svobodný Duch - (velmi vyspělá bytost)



DUŠE SLOUŽÍ DUCHU A ZPRACOVÁVÁ ŘEŠENÍ

INTERMEDIÁLNÍ SVĚTY



Duchovní cesta duše

DUCHOVNÍ VZESTUP

DUCHOVNÍ PÁD

svobodná duše



FYZICKÉ TĚLO - VNĚJŠÍ JÁ - SLOUŽÍ DUCHU PŘES DUŠI A POSKYTUJE ODPOVĚDI

FYZICKÉ SVĚTY



Duchovní cesta fyzického těla

DUCHOVNÍ VZESTUP

DUCHOVNÍ PÁD

svobodné fyzické tělo

Funguje triáda Duch - duše - fyzické tělo, Duch je veden Stvořitelem a ten odsouhlasuje aktivity Ducha, duše a fyzického těla.



Poznámka: Svislé šipky značí správnou plnou niternou komunikaci, záře v pozitivním stavu značí správnou komunikaci s dalšími pravými bytostmi.

Viz sdělení 819-847 - **Duchovní cesta** z knihy III. ROZHOVORY S POUČENÍM OD MÝCH PŘÁTEL Z VESMÍRU, dále **NOVÉ ZJEVENÍ PÁNA JEŽIŠE KRISTA**, sdělení 1561, 1578, 1579, 1602, 1684-1688, 1694-1699, 1702, 1761, 1825, 1925, 1915, 1938. Schema je pokračováním obr. 447, 448, 467, 678-693, 765-772.

Obr. 1240 Leták 61

www.vesmirmi-lide.cz

1 strana

STAV POZEMSKÉHO LIDSTVA NA PLANETĚ ZEMI

Aktualizace obr. 447
Ivo A. Benda
14.7.2004

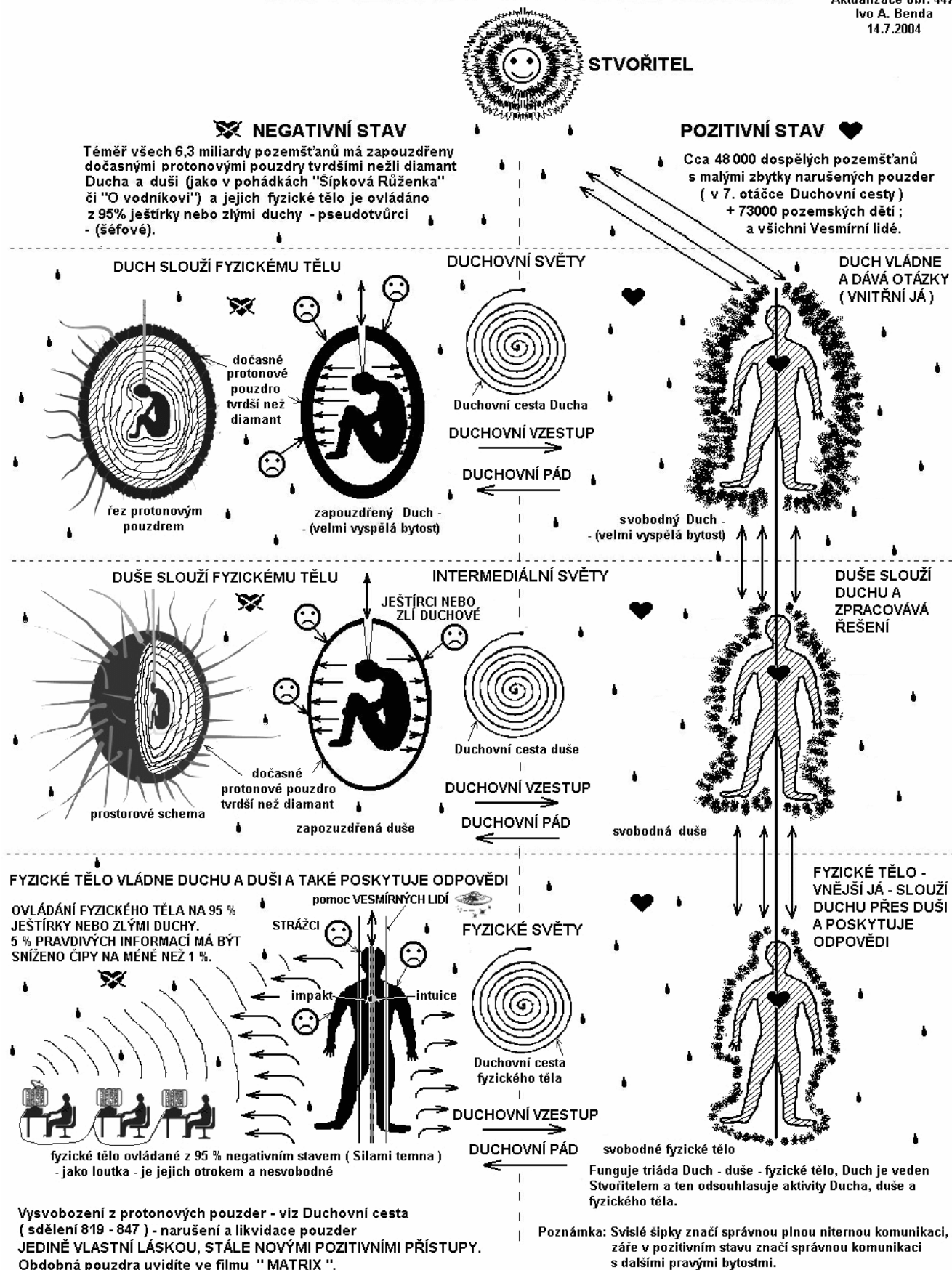

Obr. 1241 Leták 61

www.vesmírní-lide.cz

1 (strana)

LIDSKÝ SVĚT

„Až 80 % FUNGOVÁNÍ LIDSKÉHO SVĚTA je 7 MILIONŮ LET vašeho času dálkově řízeno STROJEM – DATASYSTÉMEM, naprogramovaným NĚKOLIK LET PŘEDEM v podzemí Temných světů PSEUDOTVŮRCI, ještírky a dalšími negativními entitami – OVLÁDACÍ PYRAMIDA.

Dalších 10 % je PRŮBĚŽNĚ PROGRAMOVÁNO INDIVIDUÁLNĚ - OPERATIVNĚ - JEN NĚCO VÍC NEŽ 3-5 DNÍ PŘEDEM, včetně korekcí datasystému, opět z Temných světů. **DUCH** a **DUŠE** člověka je za tím účelem UVĚZNĚNA V POUZDRECH, a mohou se jen minimálním 5 % způsobem podílet na řízení **FYZICKÉHO TĚLA**. Některá další sdělení k tomuto - 1761, 1925, obr. 793, 811, 1240, 1243 a knihy **NOVÉ ZJEVENÍ PÁNA JEŽÍŠE KRISTA** na www.vesmirmi-lide.cz - 5 000 stran textů a 1500 obrázků.

Pouze z 10 % lidstvo na planetě Zemi svými pozitivními volbami využívá **PRAVÝCH INFORMACÍ** od **STVOŘITELE PRVOTNÍHO VŠEHO A VŠECH** a **VESMÍRNÝCH LIDÍ**, přijímaných ve svém **Duchovním srdci**.

Tato 90 % **LOUTKOVÁ SCÉNA JE DOVOLENA** Stvořitelem Prvotním všeho a všech za účelem poskytnutí **ODPOVĚDI** všem bytostem ve Stvoření, **CO NEVOLIT – JAK VYPADÁ POPŘENÍ A PŘEVRÁCENÍ PRAVÝCH DUCHOVNÍCH PRINCIPŮ STVOŘITELE PRVOTNÍHO VŠEHO A VŠECH – JEHO ZÁKONŮ LÁSKY**. Tato odpověď jim slouží k jejich vývoji.

KAŽDÝ člověk, který si zvolí **VYSVOBOZENÍ** z loutkové pasti negativního ovládacího stavu, má **VŽDY** možnost **DUCHOVNÍ CESTOU** (sdělení 819 – 847, obr. 688, 692) zvládnout množství **DUCHOVNÍCH ZKOUŠEK PRACÍ SVĚTELNOU – PRÁCE NA SOBĚ A POMOCI BLIŽNÍM SVÝM**, provést **TRANSFORMACI SVÝCH TĚL** a vrátit se zpět **DOMŮ**, do **PRAVÉHO STVOŘENÍ**, kde má svůj **PŮVOD** a má zde **SVOJI DUCHOVNÍ RODINU**.

TENTO STAV je také důvodem, proč je toto pseudolidstvo prakticky V ÚPLNÉ IZOLACI OD CELÉHO PRAVÉHO STVOŘENÍ – nesčetného množství **POZITIVNÍCH CIVILIZACÍ**, a zvláště z toho 5 milionů pozitivních civilizací v této Galaxii – **Kosmické konfederace planet**. Pseudoživot negativního stavu je totiž naprosto **NEKOMPATIBILNÍ s Pravým životem v pozitivním stavu Stvoření**. Izolace a separace pozemského lidstva je pseudotvůrci záměrně udržována i od dalších Temných světů, aby **nebylo narušeno POHODLNÉ OVLÁDÁNÍ** odhalením tohoto faktu a zároveň s cílem **UDRŽOVAT** v pseudolidech **ILUZI SVÉ VÝLUČNOSTI A SAMOVÝVOJE**.

10 % Pravých informací a 10 % individuálního okamžitého ovládání JE pro pseudotvůrce NEVYHOVUJÍCÍCH pro další záměry s tímto lidstvem a v plánu ovládání je vybudování **CELOPLANETÁRNÍHO ČIPOVÉHO OVLÁDACÍHO SYSTÉMU** za pomoci samotných lidí – zvládnutím **ČIPOVÝCH TECHNOLOGIÍ**, které se **DNES** v roce 2004 dostávají do fáze masové výroby 0,3 mm čipů, s cílem **OZNAČIT KAŽDOU VĚC, ZVÍŘE A ČLOVĚKA – sdělení 1622**. Ve spojení s družicovým systémem pak chtějí **SNÍŽIT MÍRU PRAVÝCH INFORMACÍ ZE SOUČASNÝCH 10 % NA MINIMUM A TAKTÉŽ SNÍŽIT MNOŽSTVÍ INDIVIDUÁLNÍHO – OPERATIVNÍHO OVLÁDÁNÍ Z 10 % POD 5 %**. Pak sami pseudotvůrci chtějí přijít na Zemi s loutkovým „uvítáním“ pozemšťanů.

Pokud lidstvo na planetě Zemi si ZVOLÍ záměry pseudotvůrců rafinovaně kamuflované VÝHODAMI TECHNOLOGIÍ, VOLÍ SI TÍM OTROKÁŘSKOU ČIPOVOU PSEUDOSPOLEČNOST – PLNOST NEGATIVNÍHO STAVU, A PLNĚ TAK ZOBRAZÍ ODPOVĚĎ NA VÝŠE UVEDENOU OTÁZKU.

Pak PŘIJDU PODRUHÉ na planetu Zemi, a NAVĚKY UKONČÍM CELÉ TO PRAPODIVNÉ DIVADLO VŠECH TEMNÝCH SVĚTŮ ZÓNY VYMÍSTĚNÍ, POSKYTNU VŠEM JEHO AKTÉRŮM PRAVDIVÝ FILM REALITY, VE KTERÉ VŠICHNI TI UBOŽÁCI EXISTOVALI, A DÁM JIM MOŽNOST VOLBY KONVERZE DO POZITIVNÍHO STAVU STVOŘENÍ. SPASENÍ probíhá tím, že již ZDE a NYNÍ na planetě Zemi, jež je pozorována všemi v Pravém Stvoření i v zóně vymístění, JSOU SVĚTELNÝMI PRACOVNÍKY všem aktérům negativního stavu předávána ZRNKA PRAVDY, pomocí kterých pak později BUDOU MOCI provést správnou volbu a konverzi do pozitivního stavu, a tedy PŘEŽÍTÍ.

Toto poselství je dáváno na vědomí všem, kdo chtějí slyšet a vidět, a kdož má ještě vyvinuté citění duchovním srdcem ve středu své hrudi.

PÁN JEŽÍŠ KRISTUS,
Přirozenost STVOŘITELE PRVOTNÍHO VŠEHO A VŠECH.“

2126. Problém lidstva (529). (Přijal Ivo A. Benda.) 17:38-18:07 hodin. 29.12.2004.
Místo: Česká Lípa.

PROBLÉM LIDSTVA

PROBLÉMEM SOUČASNÉHO LIDSTVA NA PLANETĚ ZEMI JE OVLÁDACÍ PROGRAM V PODOBĚ VELMI JEMNÝCH VLN, KTERÝ DRTIVÁ VĚTŠINA LIDÍ (PŘES 90 %) PŘIJÍMÁ VOLBAMI Z 95 %. TEN PROGRAM JE Z DÍLNY TEMNÝCH SVĚTŮ, PSEUDOTVŮRCŮ. VÝSLEDKEM JE PSEUDOŽIVOT, ZATÍMCO PRAVÝ ŽIVOT JE ODLOŽEN NA NEURČITO.

TAKÉ VNITŘNÍ STAV LIDÍ - DUCH, DUŠE V POUZDRECH, FYZICKÉ TĚLO SE ZATÍŽENÝMI GENY A ZNAČNĚ PONÍŽENÝMI SCHOPNOSTMI, TOMU ODPOVÍDÁ - JE NEGATIVNÍ.

ČIPOVÝMI TECHNOLOGIEMI NA ZEMI SE NEDOCILUJE VYŠŠÍ ŽIVOTNÍ ÚROVEŇ LIDÍ, ALE VYŠŠÍ STUPEŇ OVLÁDÁNÍ, S CÍLEM 99,99 % !!!

ŘEŠENÍM JE ZMĚNA PSEUDOŽIVOTA NA PRAVÝ ŽIVOT,

**ČEHOŽ DOCÍLÍTE VOLBAMI POZITIVNÍHO LÁSKYPLNÉHO ŽIVOTA
ZE SVÉHO OTEVŘENÉHO DUCHOVNÍHO SRDCE.**

**MÁTE NA TO POMOCNÍKY – STVOŘITELE PRVOTNÍHO VŠEHO A VŠECH
A VESMÍRNÉ LIDI SIL SVĚTLA Z PRAVÝCH SVĚTŮ, VŠUDE KOLEM VÁS.**

**NA PLANETĚ ZEMI JE EFEKTIVNÍ POMŮCKOU
6000 STRAN TEXTŮ A 2000 OBRÁZKŮ NA INTERNETU**

www.vesmirni-lide.cz

**V ORGANIZACÍCH POMOC NEHLEDEJTE,
JE TO PODNIKÁNÍ VELMI NEJISTÉ, A V PODSTATĚ MARNÉ.**

**.... JINAK JE TU „VŠECHNO FAJN“,
AŽ NA TEN PODSTATNÝ DETAIL ...**

CO VY NA TO ???

**2127. Zemička se otřásá (530). (Přijal Ivo A. Benda.) 18:13-19:00 hodin. 29.12.2004.
Místo: Česká Lípa.**

ZEMIČKA SE OTŘÁSÁ

„Zemička se otřásá,
od dotěrného hmyzu,
od kobylek, co berou jen
však lásku změnili na mamon.

Zemětřesení se rozbíhá,
stálé otřesy Matka vydává,
toť důležitá fáze je
pro všechny zúčastněné.

Svědomí zpytovat bude
každý, kdo Zemi ublížil
ona vykáže jej tam
na pusté, mrtvé světy.

Událost za událostí,
ani v médiích vše není,
mnoho očistných dějů běží
na povrchu naší Maticky.

Vždyť každý může prohlédnout,
obrátit se a přijmout
láskyplné principy
života na krásné paní Zemi.

Myšlenky lidí jsou
velmi mocnou energií
vibrace, co proniknou
vším, co je uvnitř a na Zemi.

Tak vycit'ujte události,
lidé milí ku radosti
Matky Země i vaší
toť poselství pro vás, pro lidi.

S láskou v srdci předal všem
Aštar Šeran svým srdcem.“

*Děkuji ti drahý Aštare,
s láskou radostně předám všem. Ivo.*

Poznámka zpracovatele:

www.iris.edu/seismon 25.12.2004 – 2.1.2005

Velmi silné zemětřesení v jihovýchodní Asii **9 stupňů Richterovy stupnice** – Indonésie – epicentrum u pobřeží Sumatry, postiženo hlavně pobřeží Bengálského zálivu, ale i východní pobřeží Afriky, **VLNOU TSUNAMI**: Indonésie, Srí Lanka, Indie – zvláště stát Tamilnád, Malajsie, Thajsko, Barma, Andamanské ostrovy, Maledivy, aj. Byla překvapivě silná vlna tsunami (rychlost 750 km/h), která zahubila mnoho lidí a způsobila mnoho materiálních škod. Mnoho vánočních turistů z celého světa, i z ČR (zpěvák Karel Gott). Zahynulo přes 150 tisíc lidí (přes polovina na Sumatře v Indonésii), včetně následných nemocí. Rozsáhlá území zůstala bez elektřiny. Ani nejstarší lidé nic takového nepamatují.

Smrt lidí při těchto událostech **nelze hodnotit z pozice vlastní nevědomosti**. Větší část těchto lidí odchází do Temných světů, část lidí naopak Domů, do Pravých světů. Jsou to jak děti, tak dospělí. Každý člověk má statisíce životů a již předchozími volbami v předešlých životech si každý vytvořil určitou pozici, ve které se nyní nachází, a kterou udržuje či mění. Nikdo nemá tyto konkrétní informace o lidech, a proto nemá cenu se pouštět do nějakých hodnocení o vině či nevině v konkrétních případech lidí. Celkově však platí pravidlo: **Co vyšleš, to se ti vrátí**. Kdy? To je hra času.

Jisté je, že pro většinu zúčastněných je tato událost přitáhnuta svým negativním myšlením a jednáním, ti kteří přežili, mají výukovou duchovní lekci, aby obrátili, ale to se samozřejmě týká většiny ze 6,5 miliardy lidí na této naší planetě Zemi.

ČT1 hlavní večerní zprávy 29.12.2004

Podle amerických geofyziků planeta Země po zemětřesení v jihovýchodní Asii ZRYCHLILA ROTACI a osa rotace se naklonila.

Celý planetární systém je velmi jemný a vyvážený, a jakékoliv disharmonické energie, které produkují stále více lidí svými negativními myšlenkami, jej narušuje do nerovnováhy. Planeta Země se snaží stále více očišťovat od původců hrubovibračních energií – myšlenek.

Nejsou to poslední události, můžete sledovat, co se bude dít dál.

2129. Galaktická rodina (532).

(Přijal Ivo A. Benda.)

6:08-6:23 hodin. 31.12.2004.

Místo: Česká Lípa.

GALAKTICKÁ RODINA

„V tomto vesmírném ostrově,
Galaxie spirální zvaném
má Domov bezpočet
světů Pravých Stvořitele.

Na pět milionů Rájů
Společností Ducha, štěstí
radost žít tam stále zní
bezpočtu jejich obyvatelů.

Mají Domovské světy
s harmonickou přírodou,
kde neznají zemětřesení
ani jiných pohrom.

Galaktická konfederace
jest svobodným sdružením,
kde každý místo má své
a není nikde v zapomnění.

Mnoho úrovní různých
tuto rodinu tvoří,
mají velký vztah k LÁSCE
a k Prvotnímu Stvořiteli.

Jsou to Jeho Světy
umístěné v Nebi,
kde neznají válek a hladu
jen mír a bohatství pospolu.

Dnes událost se stala
Země tam byla přijata,
však ne tento starý svět
ale lidé někteří, co lásku žijí teď.

Tím nová práva mají
účastní se rozhodování,
ve Vysoké radě Galaxie
o životech svých, i jinde.

Svým životem prokázali
že patřit tam skutečně mají,
nejsou ve starém světě „viditelní“
v Nebi však o nich každý ví.

S láskou v srdci předal všem
Aštar Šeran svým srdcem.“

*Děkuji ti drahý Aštare,
s láskou radostně předám všem. Ivo.*

ZPRÁVA LIDEM OD GORLOJE

„Milý Ivo,

volám tě já, **Gorloj**, člen VYSOKÉ RADY Kosmické konfederace planet této Galaxie. Mám pro tebe zprávu o důležité události, která právě proběhla. Stalo se na našem zasedání zástupců civilizací mnoha vesmírných světelných, že planeta Země přijata byla členem této konfederace a rozhodnuto bylo zde, že **LIDÉ ZPŮSOBILÍ VYZVEDNUTÍ BUDOU NA NAŠE LODĚ**. Tato **NOVÁ SPOLEČNOST ZEMĚ** se již dnes rýsuje, kdy asi 150 miliónů lidí se takto směřuje a další se mohou přidat, příště. My **ŠKOLÍME** mnohé o všem, co k **PRAVÉMU ŽIVOTU** potřebují, mají dnes **VZDĚLÁNÍ**, jež v **NOVÉ ZEMI** využijí. Ano, pomoci se jim dostává od bratrů, sester mnoha, co z Galaktické rodiny přišli, láskou a moudrostí se zabývají.

Ano, dnes další školení proběhlo, o životě na Nové Zemi, o uspořádání společnosti i o řízení vesmírných lodí. Galaktický jazyk **KOSAN** se učíte, máte vědomí otevřené, transformace vašich těl pokračuje, biolog – lékaři pomáhají. Vy vše toto volíte, ještě zkoušky zvládáte, však již všichni praví lidé se dozvíte, kde založit své nové Domovy. Nová Země se připravuje, v 5. dimenzi planety Země, v Nebi umístěné, tam, kde láska panuje. Událost významná to je, vždyť čekali jsme tisíce let, až lidstvo takto vyspěje. Ano, předej zprávu lidem, ať zvěstuje se světu, co tolik tmy nese, a další lidi do Nebe směřuje. Volby lidí jsou klíčem, kam dále jít, zda do Nebe – Pravé společnosti, či do temných světů a děr. To si každý volí, každodenním životem, má mnoho šancí obrátit a návštěvou pocítit **Stvořitele**. Zvěstuj milý Ivo zprávu, tomuto temnému světu, že Nová Země povstane, a pomoc svou mu poskytnete.

S láskou hlubokou zprávu dává, **Gorloj**, člen VYSOKÉ RADY GALAXIE.“

*Děkuji ti drahý **Gorloji**, s láskou v srdci předám zprávu na staré Zemi. Ivo.*

Informace – 6000 stran a 2000 obrázků jsou na internetu www.vesmirni-lide.cz , www.vesmirnilide.cz , www.universe-people.cz anglicky www.universe-people.com , www.cosmic-people.com .

Milujeme vás a pomáháme vám.

www.vesmirni-lide.cz

ZPRÁVA LIDEM OD STVOŘITELE

„Milý Ivo,

hovořím k tobě Já, **Stvořitel Prvotní všeho a všech**. Mám důležitou zprávu pro lidi této planety Země.

Lidstvo v této Tmou ovládané společnosti se přiblížilo k propasti, kam se svými mnohými volbami v tomto i předchozích životech dopracovalo. Je tomu tak proto, že většina lidí neposlouchala **HLAS SRDCE, a tedy Můj**, ale hlas Sil temna, které houževnatě pracují na uchvácení této společnosti. **Pouze menší část lidí (dnes asi 150 milionů) se nechala vést svým SRDCEM, a proto bude UCHRÁNĚNA před bláznivými záměry Sil temna. Tito skuteční lidé budou v nejbližší době v naprostém klidu během noci (většina) VYZVEDNUTI na evakuační vesmírné lodě a vzápětí přeneseni na Mnou připravenou Novou Zemi v 5. dimenzi Pravého Stvoření. Toto krásné a harmonické prostředí jim DARUJI, neboť oni si ZVOLILI ŽIVOT V LÁSCE a VE SPOLUPRÁCI SE MNOU – Stvořitelem Prvotním všeho a všech.** Tato volba je pro ně klíčová a každý tedy pozná, co volil, v těchto dalších událostech na planetě Zemi. Ano, chtěl bych všem popřát, aby se obrátili ke Mně svým životem – tedy volili **LÁSKYPLNOST A POZITIVNÍ STAV**, který je klíčový pro skutečný život v Nebi – Pravém Stvoření – v Mých mnoha Domovech, které zde jsou od nepaměti. Stále pomáhám každému, kdo takto učinil a kdo volí **PRAVDU, LÁSKU, DOBRO, MOUDROST, HARMONII, MÍR** a mnoho dalších pozitivních atributů nezbytných pro Pravý život v Pravém Stvoření. Ti lidé, kteří volí opaky těchto pravých atributů, zakusí taktéž na vlastní kůži důsledky a následky svých voleb a poznají, čeho se dopustili takovou volbou.

S láskou nekonečnou všem lidem planety Země toto sdělení předal **Stvořitel Prvotní všeho a všech**.“

Děkuji ti drahý Stvořiteli, s láskou v srdci předám zprávu na staré Zemi. Ivo.

Informace – 6000 stran a 2000 obrázků jsou na internetu www.vesmirni-lide.cz , www.vesmirnilide.cz , www.universe-people.cz anglicky www.universe-people.com , www.cosmic-people.com .

Milujeme vás a pomáháme vám.

www.vesmirni-lide.cz

ZPRÁVA OD JEŽÍŠE

„Milý Ivo, hovořím k tobě já, **Pán Ježíš Kristus**, který tě tak miluje a láskou zahrnuje.

V současném období lidstvo této planety Země dostoupilo k hranici svých aktivit a snažení, a je nyní opětovně a stále více konfrontováno následky svých převažujících materiálních typů chování a jednání, což má mnoho důsledků. **Jednak se stupňují OČISTNÉ PROCESY planety Země od hrubovibračních energií – negativních myšlenek lidí, a jednak** dotyční lidé jsou sami **POSTIHOVÁNI** těmito důsledky ve svých konkrétních životních situacích, přesně dle svých voleb, které učinili. Jde tedy o stále zhoršující se kvalitu života většiny lidí – od otroctví v zaměstnání přes strachy z dluhů a existenční problémy, až po nemoci a úrazy.

Planeta Země ale nehodlá nechávat takovéto jedince na svém povrchu a jsou proto následně přesunuti po své smrti do odpovídajících temných světů zóny vymístění, tedy již bez tzv. životní úrovně a kvality, jaké dosud měli.

Určitá menší část lidstva ovšem volila a volí pozitivní způsob života dle zákonů lásky vepsaných ve svém srdci a tedy neorientuje se na hmotné statky a požitky neúměrné svému životu, a snaží se pomáhat bližním svým láskou a mají vizi krásné harmonické společnosti. Tento okruh lidí má před sebou odpovídající kvalitu života v Pravých světech Pravého Stvoření – Domovů Pravých, které jim nabízí Stvořitel Prvotní všeho a všech. Proto tedy tato část lidí je jak po fyzické smrti těla, tak se živým fyzickým tělem přesouvána do Pravé Země v 5. dimenzi, a nyní se připravuje na tento přechod dokonce větší počet lidí, asi **150 milionů v 1. evakuační vlně.** Před měsícem vašeho času **byla planeta Země přijata do Kosmické konfederace planet** této Galaxie a má nyní historickou příležitost ukázat i ostatním lidem, kteří zatím volí starý způsob života, jak se lze změnit a utvořit **Novou společnost** založenou na **duchovních principech lásky, radosti, dobra, pravdy** a tedy kráčet stále blíže ke **Stvořiteli Prvotnímu všeho a všech.**

Dále ti chci sdělit, že tato naše kulturní akce – **přednáška v Praze 15.1.2005 za účasti 500 lidí byla velmi důležitá pro předání dalších klíčových informací světelných lidem**, kteří sem přijeli nejen z Prahy, ale i z celých českých a slovenských zemí. Dověděli se za účasti Vesmírných lidí Sil světla a mé přítomnosti vše, co potřebují vědět v tomto důležitém období a mají taky velmi dobrou příležitost ukázat, jaké kvality mají v završení svých světelných poslání. Každý, kdo podceňuje druhou stranu a neřídí se svým srdcem duchovním, pozná na vlastní kůži důsledky a následky svého krátkozrakého a materialistického chování vidiny „zisku“ – ve skutečnosti **ZLATÉHO TELETE.**

Na tomto setkání si lidé vzali taktéž množství světelných materiálů, hlavně letáků - přes 5 tisíc, kterých zde bylo přes 10 tisíc ve více než 100 druzích. Dále si každý mohl prohlédnout přes 500 vystavených obrazů o Vesmírných lidech a své situaci, které jsou jinak umístěny ve Vesmírném centru v Holešovické tržnici (hala 7). Informace světelné mají lidé dostupné především na internetu www.vesmirni-lide.cz v rozsahu 6 tisíc stran textů a 2000 obrazů, audio a video záznamy z přednášek a akcí světelných. Takto tedy jsou k dispozici každému, kdo má zájem o informace o jejich skutečném stavu, způsobu pozitivní změny a o pomocnících vašich – Vesmírných lidech Sil světla. Tyto dny si již řada lidí uvědomuje ve

svém vědomí svoji pozici a poslání, kvůli kterému sem přišli a má proto velký zájem zvládnout své světelné poslání, na které se před svým zrozením připravoval. Já každému tomuto člověku pomáhám v jeho srdci a vedu jej tak, aby činy, které pomáhají bližním svým, je vyvedly z otroctví a pasti negativního stavu. Vydržte milí lidé v tomto snažení a mějte stále srdce otevřené.

S láskou svou vám všem toto předal **Pán Ježíš Kristus**.“

*Děkuji ti **Pane Ježíši Kriste**, rád předám tuto zprávu lidem planety Země. Ivo.*

**2158. Člověk jako vysílač a definice vibračního kvocientu našeho prostředí.
22.1.2005.**

Důležité sdělení.

ČLOVĚK JAKO VYSÍLAČ A DEFINICE VIBRAČNÍHO KVOCIETU NAŠEHO PROSTŘEDÍ

Předáno od Přátel z Vesmíru z evakuačních flotil - z lásky:

„VYSÍLAČE obecně jsou:

Zdroje vyzařující nebo vysílající elektromagnetické vlnění, dlouhovlnné nebo krátkovlnné povahy.

Toto **VLNĚNÍ** vzniká se vznikem **elektrického náboje** a současně s ním vzniká i **elektromagnetické pole** (charakterizované veličinami - **permitivitou** pro elektrického pole a **permeabilitou** pro magnetického pole). Tyto veličiny jsou určující pro stabilitu elektromagnetického pole, tedy udávají schopnost naakumulovat příslušnou energii v daném prostředí, a to přímo úměrně. Jsou pro dané prostředí určujícími.

Neboli - všude, kde se vyskytuje elektrický náboj, vzniká elektromagnetické pole, jehož základní vlastností je to, že vždy umožňuje přenos elektromagnetického vlnění, tedy průtok energií a proudu, jsou-li splněny podmínky (spádový rozdíl dvou nebo více energetických potenciálů).

(a)

PŘÍROZENÁ elektromagnetická pole, existují NEZÁVISLE na vysílání z modulačních zdrojů, běžně se vyskytují v přirozeném prostředí na zemi i ve vzduchu, ale nejsou pulzující. Nejsou tedy zdravotně závadná.

(b)

UMĚLE vytvořená pulzující rezonanční pole v našem prostředí:

Pod vlivem vysílačů elektromagnetického vlnění dochází ke vzniku **rezonujících zdravotně závadných elektromagnetických polí**, o relativně vysokých frekvenčních hladinách, s neustále výrazně proměnlivými hodnotami intenzity. Neustále je rozšiřováno vysílání o nová frekvenční pásma se stále se zvyšujícími výkony. Také druh modulace se mění (**nové digitální vysílání se závažnějšími dopady na lidské zdraví**, se zakódováním dalších nových služeb v některých zemích již běžně dostupných). Navíc v dnešní době přibyla spousta vysílačů (3 sítě mobilních telefonů na jednom území GSM a vysílací základny pro mobilní internet WI-FI).

V současnosti je připravován (EU) do roku 2008 **zaměřovací systém Galileo** o soustavě 30 družic na 3 drahách (minimálně vždy 4 družice budou na aktivní měření každého místa na zemi), (**vysílající nepřetržitý monitorující signál**), který bude spolupracovat s nyní už fungujícím americkým systémem GPS. GPS má také soustavu 30 družic, které neustálým vysíláním monitorují pohyb každého člověka na planetě, s rozlišovací schopností 15 m. Při uvedení do provozu systému Galileo a při jejich spolupráci, bude možno všechny osoby či věci (s čipem) monitorovat s komerčním rozlišením na **2 m** a to i v budovách, nákupních centrech a tunelech – což doposud nebylo možné (skutečné maximální technické rozlišení je **několik cm**). Sami tvůrci říkají, že tento systém má obrovské využití ve všech oblastech našeho života. Rozdělování frekvencí provádí Mezinárodní telekomunikační unie www.itu.int v Ženevě ve Švýcarsku. **Pomocí frekvence lidských těl (i bez čipů) bude ihned od roku 2008 určena poloha každého člověka !!!** (Viz: www.popularis.cz .)

Z toho jednoznačně vyplývá, že už dnes vědci znají:

Frekvenční parametry lidského těla a vědí, že tímto vysíláním nás zdravotně ohrožují.

Pro vysílání informací běžně užívaný modulační zdroj – **vysílač** - se skládá (zjednodušeně) z: **Generátoru nosné vlny, modulátoru a zesilovače výkonu.**

Signál určený k vysílání – informace - je na výstupu zakódován (modulován) a vysílán přes anténu do éteru, kde v důsledku přenosu vzniká **elektromagnetické pole, kterým neustále pulzuje elektromagnetické vlnění a rezonuje s elektromagnetickým polem planety. Tato rezonanční pole neustále zaplňují naše životní prostředí.**

Přátelé z Vesmíru mají KAŽDOU jednotlivou součástku v takovém nebo podobném zařízení ODRUŠENU tak, aby nenarušovala vibrační pole lidského těla a přirozeného prostředí. Nedochází tedy k **vybuzení elektromagnetického pole v okolí jakéhokoliv zdroje vysílání.** Nedochází tedy ke vzniku **pulzujícího rezonančního pole, které by negativně narušovalo vibrační hodnoty lidského těla.**

Ale zároveň je také odrušeno celkové zařízení. Jde tedy o dokonale odrušené zařízení nebo zdroj vysílání. Navíc Vesmírní říkají, že používají různé typy vysílacích zdrojů, nejen zařízení využívající střídavý proud.

Zavedená terminologie:

(1)

Frekvenční hladina: Udává, kolikrát se po dobu jedné sekundy změní polarita vysílaného elektromagnetického zdroje a to v určitém rozmezí.

(2)

Modulační zdroj: Uměle zhotovený zdroj, určený pro vysílání informací – uložených – modulovaných - na základní nosnou vlnu, v různých frekvenčních hladinách.

(3)

Vibrační parametr: Je výsledným elektromagnetickým polem všech vzájemně se ovlivňujících složek elektromagnetického vlnění a záření v daném prostředí a udává jeho charakteristický profil. Vzniká skládáním všech možných elektromagnetických polí z okolních zdrojů, pro něž platí zákonitosti pro skládání, lom a odraz vln (které se u nás vyučují na středních školách).

(4)

Vibrační koeficient: (obecně formulováno): Udává podíly vibračních parametrů dvou různých prostředí. Pro podíl vibračních parametrů přírodního prostředí a prostředí přetvořeného umělými modulačními zdroji na pulzující rezonanční elektromagnetické pole, užíváme termín **vibrační kvocient**.

(5)

VIBRAČNÍ KVOCIENT je tedy: Podíl dvou veličin vibračních koeficientů, určující vztah mezi vibračním koeficientem PŘÍRODNÍHO prostředí a vibračním koeficientem prostředí UMĚLE přetvořeného na pulzující rezonanční elektromagnetické pole.

Pro PŘÍRODNÍ zdravotně nezávadná prostředí je velikost vibračních parametrů rovna hodnotám přirozeného prostředí. A tato pole NEJSOU pulzní povahy.

Vibrační kvocient NENÍ u pozemšťanů zahrnut do vibračních polí a tedy NENÍ tento jev odpovědně sledován !!!

Chybí zde někdo, kdo by zodpovědně prohlásil tento jev za REZONANČNÍ EFEKT a zahrnul jej do vibračních polí a sledoval velikosti vibračních kvocientů jako určující parametr pro poskytnutí základních znalostí o našem prostředí.

Podle PŮSOBENÍ NA ČLOVĚKA dělíme elektromagnetická pole na HRUBOVIBRAČNÍ a JEMNOVIBRAČNÍ.

(A)

JEMNOVIBRAČNÍ POLE - přirozené zdroje, stabilní a nepulzující, existující nezávisle na pozemských vysílacích zdrojích.

Planeta Země - zemský povrch, vodní zdroje, vodní obaly, rostlinstvo, živočichové. (Slunce a ostatní kosmické zdroje jsou pulzující, dlouhověké i krátkověké povahy.)

Planeta Země má stále severní a jižní magnetický pól. (Magnetický severní a jižní pól se nekryjí se zeměpisnými.) Kolem planety se vyskytuje neustále svou podstatou stabilní - nepulzní zemské elektromagnetické pole.

(B)

HRUBOVIBRAČNÍ POLE – Prostředí ve kterém žijeme je neustále naplněno elektromagnetickým prouděním, což má za následek vznik **pulzujícího elektromagnetického hrubovibračního pole s charakteristickými rysy.**

Vysílače hrubovibračních energií jsou dvojího druhu a kritériem pro jejich rozdělení je vlnová délka:

1. Dlouhovlnné hrubovibrační zářiče

a) Uměle vyrobené hrubovibrační zářiče dlouhovlnné povahy:

Modulační zdroje (vysílače signálů pro radia, televize, mobilní telefony, radary, satelity, družice apod.)

b) **Ostatní elektrospotřebiče a zařízení** (např. translatační stanice, rozvody el. energií všeho druhu), používající ke svému provozu elektrickou energii. Stávají se zdrojem elektromagnetických polí průchodem elektrického proudu, nebo už jen připojením ke zdroji el. napětí.

2. Krátkovlnné hrubovibrační zářiče

a) Záření z jiných pozemských a Vesmírných zdrojů (např. rentgenové záření a elektromagnetická složka kosmického záření).

b) ČLOVĚK - svými myšlenkami a pocitovou složkou významným způsobem ovlivňuje vibrační strukturu prostředí, ve kterém žije. NEGATIVNÍ MYŠLENKY = HRUBOVIBRAČNÍ ENERGIE !!!

Hrubovibrační zářiče negativním způsobem (**neustálou pulzací**) neustále přetváří klidné, stabilní pole planety Země, s následným **rezonančním efektem**. Výsledkem je **zdraví poškozující pole**. **Velikost hodnot frekvenčních hladin elektromagnetického pole a délka pobytu v něm, je převážně určující pro velikost poškození lidského zdraví**. Tato pole negativně ovlivňují také přírodu, rostlinstvo a živočišstvo. Jsou zdrojem dalších doposud nevysvětlených jevů. (Dalšími zdraví poškozujícími zdroji jsou naše znečištěné životní prostředí – ovzduší, voda, půda a tedy potravinový řetězec.)

Pobytem v pulzujícím elektromagnetickém poli dochází vlivem rezonance k **oddělování** jednotlivých látek v organizmu podle jejich molekulární hmotnosti. Oddělováním vzniká tzv. **rezonanční produkt** a ten se **neustále usazuje v jiných částech těla**. Výsledkem je vznik **VŠECH civilizačních chorob** (poškození trvalého charakteru - nervového centra a genetiky, narušení imunitního systému apod., viz. www.volny.cz/kubesv). **Chemické narušování zdraví je v pořadí z hlediska významu až ZA vibračním narušováním zdraví !!!**

Vibrační diagram lidského těla a jeho frekvenční hladiny:

Předáno od Přátel z Kosmu z lásky k nám, 20.11.2004:

Vibrační hodnoty prostředí, ve kterém se pohybujeme:

(Podle Přátel z Vesmíru jsou tyto hodnoty směrodatné pro všechny druhy planet.)

Člověk:

Fyzické tělo – 10²⁰ a výše Hz – roste v závislosti na růstu vědomí – Duchovní cesta, obr. 688, sdělení 819 - 847 (obpovídající frekvence energie jde z Pravých světů – intuce – pomoc Vesmírných lidí Sil světla, do levého pomocného pozitivního kanálu, a z temných světů - negativní ovládací energie pouštěné negativními entitami do pravého negativního pomocného kanálu, obr. 811, sdělení 1761).

Duchovní složka (citová složka) - 10^{24} a výše Hz

Vibrace duchovního těla dle pozice v Duchovní cestě:

Bytost v	1.otáčce	- 10^{24} – 10^{25} Hz
	2.	10^{25} – 10^{26} Hz
	3.	10^{26} – 10^{27} Hz
	4.	10^{27} – 10^{28} Hz
	5.	10^{28} – 10^{29} Hz
	6.	10^{29} – 10^{30} Hz
	7.	10^{30} a výše Hz

Mentální tělo (myšlení) - 10^{1500} - 10^{15000} Hz

Emocionální tělo (pocitová složka) - $10^{1200000}$ a výše Hz

Pro srovnání, v současnosti frekvenční hladiny:

Podle informací od našich Přátel z Vesmíru -

Digitální vysílání: 10^{13} Hz – 10^{26} Hz

Rentgenové záření: 10^{16} – 10^{20} Hz

Záření gama: 10^{18} – 10^{25} Hz

Vibrační parametry planety Země:

(Podle Přátel z Vesmíru jsou tyto hodnoty směrodatné pro všechny druhy planet.)

Vibrační hodnoty jsou uvedeny pro **fyzická těla** živočichů a rostlin:

Zvířata: 10^{27} Hz

Rostliny: 10^{28} - 10^{39} Hz

Půdní profily: 10^{17} Hz

Vodní hladiny: 10^{75} - 10^{76} Hz

Vibrační parametry každého člověka jsou SPECIFICKOU veličinou (každý člověk má nezaměnitelné - specifické vibrace). Je možné snímat jeho vibrační úroveň a pokud existuje dostatečný přístup ke zdroji vysílání, tak jej lze dobře monitorovat (se zaměřením na pomoc) – jednak obsah myšlenek a emocí, jednak jeho poloha.

Pro lepší zaměření používáme my z kosmu metodu **odstranění vibračního příkrovu**.

Na základě poznatků, že jednotlivé budovy mají svá **specifika**, se děje monitoring nejen zařízení, budov a prostor, ale také lidí pobývajících v takovýchto zařízeních nebo budovách.

Po odstínění části budovy se zbylá část přenesla na monitory, a zajišťuje dokonalý obraz vnitřní části zařízení.“ *(Takže mi byla ukázána velká hala, kde se pohybovali lidé a také*

členové nějakých pořádkových sborů ve stejnokrojích. Celkový obraz byl snímán jakoby ze stropu budovy.)

*Děkuji našim Přátelům z Vesmíru za informace a především děkuji **Stvořiteli Prvotnímu všeho a všech** našemu.*

Poznámka zpracovatele:

Některé důležité adresy těch, kteří řídí mnohé frekvence energií:

(1)

www.europa.eu.int

EUROPEAN PARLIAMENT
60, RUE WERTZ / WERTZSTRAAT 60
BRUXELLES / BRUSSEL
B – 1047

(2)

www.europa.eu.int

EUROPEAN PARLIAMENT
ALLÉE DU PRINTEMPS BP 10024/F
STRASBOURG CEDEX
F - 67070

(3)

www.euro-ombudsman.eu.int euro-ombudsman@europarl.eu.int

THE EUROPEAN OMBUDSMAN
1, AVENUE DU PRÉSIDENT ROBERT SCHUMAN-B.P.403
STRASBOURG CEDEX
F-67001

(4)

www.itu.int

ITU - INTERNATIONAL TELECOMMUNICATION UNION
PLACE DES NATIONS
GENEVA 20
CH-1211 SWITZERLAND

POMOC Z NEBE

„Vidím společenství
bytostí ušlechtilých,
klidně si zářící
do vesmírů paralelních.

Každý si žije,
ten život vznešený,
v jejich krásném domově
panenském nebi.

Planetární shromáždění,
ta záře převeliká,
ta radost i důstojnost
projev vyspělosti.

Nastupují noví mladí Andělé
po školních letech svých,
aby ode dneška Stvořiteli
svou práci odevzdávali.

Poprvé se vynesou ve svých lodích
do všech koutů vesmírných
i paralelních dimenzí
a tam začnou pomáhati.

Pomáhat bližním,
kteří bez pomoci stagnují,
a tak sami vidí,
že na pomoci vše stojí.

Není jen tato Země,
která pomoc potřebuje,
je mnoho planet temných,
které se v pasti ocitly.

Skvostné lodě vesmírné
se zářivou posádkou přilétají,
aby Světlem svým
každému volajícímu vypomohli.

Nikdo není bez pomoci,
má každý hlásek v sobě,
od těchto bratří a sester,
které jsou zde i v nepohodě.

Stále bdí svým okem moudrým
a cítí, jak a kdy pomoci,
ta rada nad zlato se cení,
neboť z pasti vede k radosti.

Z otroctví do života hodnotného,
kde každý čas si najde
pro své bližní milované
a hlavně pro všechny obyvatele.

Stále miriády kapiček zlatých
se vesmíry pohybuje
lásku a štěstí se sebou nosí
a nikdo o tom nepochybuje.

Svou odvahu a moudrost vkládají
Andělé v nebi žijící,
mají radost z poznání
a sami takto vyspějí.

Stále blíže Stvořiteli,
to je cíl jejich odvěký,
aby jej sami pochopili
a službu všem i Jemu odevzdali.

Radost a rozvaha
tam se po nebi rozlévá
a láska a pomoc všude
každému je poskytnuta.

Nikdo tam nežije ve strachu,
že někde uvízne,
neboť oko jiného
jej nikdy nemine.

Je to bratrská, sesterská láska
v činech jejich daná,
mají v hrudi stále otevřeno
srdce své vždy plápolá.

Ta harmonie, mír světů doma,

tam v nebi se to neschová,
tam pravý život kvete,
to se to lvo milý, píše !

Ano, vždyť cítíš naši přítomnost
a vidíš nás v domovech,
máš za sebou mnoho návštěv,
tak snadno to lidem sděluješ.

Jak ptáček si zpívá z jara dnes,
tak Anděl má radostný zjev
šťastně miluje každého
kdo tak cítí a radost žije.

Zde nad Zemí se slétáme,
mnoho pomoci vám dáváme,
aby jste lásku prožili,
a tak se z pasti vysvobodili.

Máš nás stále ve vědomí,
bratry, sestry i děti,
co milovat přišli z jiných hvězd
lásku svou zde nechají jako pečeť.

Tou největší naší odměnou
je vaše láska zářící,
vaše vztahy milující
na Zemi jak plamínky hořící !

Laskavé dotečky života hvězd
vám dávají směr života přes,
ty poberty změny v zářivé sémě
a pak se vrátí Domů, v zimě.

Ano, tak to zde chodí všude,
co Vesmír Vesmírem jest,
ta prastará moudrost se ti line
na povrch z nitra přes.

S láskou a radostí
všem lidem pozemským
Ptaah předal vám
toto poselství.“

*Děkuji drahý **Ptaahu**
a **Stvořiteli Prvotní,**
já s láskou v srdci zářícím*

předám lidem pozemským.

**1929. Svět jedno velké divadlo jest (398). (Přijal Ivo A. Benda) 21:00-21:42 hodin.
8.5.2004.**

Místo: Česká Lípa.

SVĚT JEDNO VELKÉ DIVADLO JEST

„Svět jedno velké divadlo jest
hraje se v něm o lidské duše
hráčem každý člověk jest
co na Zemi život zvolil zase.

Kdo chce lásku dát
musí dát ji celou
musí dát i sebe
jinak byl by sám a sám.

Každý jednou velkou lásku potká
kdy a kde – to se pozná
láska je nádherná, nekonečná
prý jako sen – úžasná.

Znám, jak je krásné lásku dát
a tak duši tvou i svou osvobozovat
z pouzdra, kam ji vodník zapouzdřil
splynutí duší i těl tak pocítil.

Kam se jen točí ten svět
divadlo duší zapouzdřených
lidské osudy, lidský květ
velkých lásek či strachů svých.

Chceme-li milovat milého
člověka na Zemi - divadle
musíme nejprve nalézt lásku
sami v Duchu, duši, v sobě.

Škola duší jest planeta Země
prvotřídní od našeho Stvořitele
každá příležitost lásku prožít

dostala na této pozemské scéně.

Každý jednou lásku pozná
sen krásný, lahodný získá
jakmile se cele oddá
štěstí, moudrosti, dobroty života.

Tot' nebe ví, jak škola na Zemi žije
lásky srdcí lidských závod hraje
osud – program jako síť pavoučí
každý člověk si jistě vyzkouší.

A ten, kdo stále hledá
na toho pavouk nemá
lásku srdcem objevuje
vždy se ze sítě vysvobozuje.

Jak petrklíč na jaře vykvete
a žlutý květ na odív uvede
všem láskám svůj objev sděluje
tajemství života si uvědomuje.

S láskou v srdci všem
předal Aštar Šeran vám, lidem.“

1938. Šedé prsty (400).

(Přijal Ivo A. Benda)

8:50-9:15 hodin, 17.6.2004.
Místo: Česká Lípa.

ŠEDÉ PRSTY

„Šedé prsty hbité
pracovité a hubené
dlouhé rychle kmitající
nebohé lidi na Zemi ovládající.

Vidím je často, jak pracují
bez ustání vibrují
na klávesnici stroje
ó človíčku, VARUJI TĚ !

Černé oči ještěřčí

neustále hledí
do ovládací obrazovky
ó lidé, vzchopte se, VARUJI !

Tvoří vám iluzi světa,
který není takový
jak vám v mysli programují
ovládači ještěřčí – PSEUDOTVŮRCI !

Ó lide pozemský
to sémě naprogramované
těmi šedými kreaturami
co na lásku ZAPOMĚLY !

Varuji všechny lidi,
aby se vzpamatovali
a chopili se SRDCE v hrudi
toho místa, co ZAPOMĚLI !

Tudy vede cesta vysvobození
z otroctví loutek pseudoživota
z milionů lží a nepravd programovaných
statisíců světů temných.

Nezvaný host vás ovládá
ne zcela, ale HODNĚ !
v mnoha písničkách jde varování
od nás, Vesmírných lidí.

My vidíme buňky v podzemí
mnoha světů temných
kde ovládací pyramida dí
dělníci v modrých uniformách.

Na dálku vás ovládají
jako králíčky nebohé
co na lásku zapomněli
však kdykoli se mohou vzchopit !

Pásky vašich životů jim běží
před očima pozornými
stále od rána do večera
kromě vašeho spaní.

Tak na vlastní kůži
PRAVDU lidstvo poznává

má zážitek zaručený
nejen z tohoto života.

Oni neznají odpočinek
sami jsou otroci v pasti
v děrách podzemních
planet jiných, povrchů zničených.

Neumí žít v harmonii
kam přijdou, to zničí,
jen pláč, bolest, nářek a spoušť,
zůstane tam, kde působí.

To máte k doplnění,
co vám ve škole neřekli,
neboť sami „učitelé“ naprogramovaní
nejsou schopni vám pravdu sdělit !

Hledejte a najdete síň
cestičky k vysvobození
je jich mnoho, jen je uchopit,
srdcem svým milujícím, procítit.

My nad vašimi hlavami
v lodích vesmírných vše vidíme
zprávy pravdivé vám dáváme
do srdcí vašich – intuice.

Každý si vybírá to své dle volby
buď program temný rafinovaný
nebo lásku a pravdu v srdci
na Zemi i jinde, miriády voleb běží.

Z lásky vám lidem pozemským
toto předal Aštar, Šeran přímením
ze stanice vesmírné
ŠÁRE námi zvané.“

*Děkuji ti drahý Aštare,
já s láskou v srdci předám,
tu báseň lidem nevědomým,
aby konečně prohlédli !*

*Ivo Aštar Benda – věrný posel
váš pozemský.*

Báseň zapsána při hlasitém poslechu krásných písni pana Maxy z CD – Desáté patro.

SOJKY

„Jdete lesem, zelenou říší
sojky nad hlavou vám křičí:
„Člověk vkročil do našich říší,
POZOR“, obyvatelé lesa slyší.

Tak my, světloňosi z hvězd
Sojkami na zemi jsme
Varujeme všechny z cest
POZOR, V OVLÁDACÍM REŽIMU JSTE !

Křičíme a voláme,
netváříme se – to nic,
nezvykáme si, nehoupeme se,
že tento svět je svíc.

Loutky, haló – probudte se !
Stále voláme po kraji,
nedělejte, že to je pravé
ovládači vám mysl vzali !

My sojkami se narodili,
abychom lid upozornili,
že život pravý nežijí,
jen PROGRAMY Z TEMNOT LOUTKUJÍ !

Voláme všude po kraji,
že temné záměry s vámi mají,
ovládači z Temnoty,
VÁM MILIARDY LET NAPROGRAMOVALI !

Tisíce „životů“ v tisících planetách
otročit dle jejich plánů máte
za jídlo, šaty a vzduch
v děrách podzemních „žít“ budete !

Též životy v přírodních národech
vám tito studení připravují
je to tam, kde technika přírodu neničí

však plně v přírodních živlech budete !

Jsme sojky co stále křičí:
POZOR LIDE POZEMSKÝ !
Všechny lidi jsme již upozornili,
teď v rukou svých osud drží.

Dokud na Zemi budeme,
volat do světa nepřestaneme,
Domov Pravý v SRDCI máme
a každého tam zveme !

S láskou v srdci předal všem
Aštar Šeran, pozemským lidem.“

*Děkuji ti milovaný Aštare,
děkuji Ti Stvořiteli Prvotní všeho a všech,
rád předám poselství,
lidem, co srdce hladí dech.*

1967. Vzchop se člověče (422). (Přijal Ivo A. Benda) 20:43-21:01 hodin. 4.8.2004.
Místo: Česká Lípa.

VZCHOP SE ČLOVĚČE

„Kde máš milý, svíc ?
Světlo pravdy, moudrosti ?
V HRUDI, však víš !
Jen tam pohlédnout, přichází ti !

Zapomínáš na své nitro,
jež nehodí se ti,
do světa loutkového
vézt se s ovládači !

„Vyhovuje mi zde tu“,
slyším tvou odpověď,
však všeho do času,
pak v podzemí, jen za jídlo, šaty a vzduch !

Vzchop se člověče pozemský,

volám tě z Domoviny,
tam, kde ses narodil,
je čas stále, abys OBRÁTIL !

KAŽDODENNÍ VOLBY TVÉ
určují směr života tvého, výsostného,
jak loď v moři rozbouřeném
bloudí v kruzích, břehu žádného !

Ovládači sají stále,
tvou skromnou energii.
Však můžeš jim plány zkřížit,
pokud volba obratu nastane !

Stále volám tě dítko nevědomé
V TVÉ HRUDI UKRYTÝ,
Pán Ježíš Kristus jméno mé,
avšak na něm tolik nezáleží.

Hlavní jsou VOLBY PRIORIT tvých,
jimiž život prokládáš,
TY spolehlivě určují
na JAKOU cestu se dáš.

Andělé světelní čekají
tisíce let na tebe,
dítě, co nyní na Zemi dlí,
však řetěz životů VOLÍ.

Jak výhybky na nádraží,
si koleje vybíráš,
Domů, do Pravého Stvoření
nebo do pekelné temnoty.

Jakmile volbu provedeš,
nestěžuj si na následky,
kůží vlastní zažiješ,
TISÍCERÉ DŮSLEDKY !

Toto ti dává Ten,
kdo ponorku tvou naviguje,
v moři - zóně vymístění,
pravými, světelnými impulsy.“

*Děkuji Ti drahý Stvořiteli Prvotní,
v lásce předám lidem poselství.*

OVLÁDACÍ PYRAMIDA

„Vítej človíčku milý
na té vaší Zemi.
Poslání pomoci sis zvolil
lidem lásku s pravdou nosit.

Je to tady nutné
Temno pilně pracuje,
zamotat lidem duše
do nepěkných pouzder.

Světlem duše osvítiš
láskou pouzdra narušíš,
poslání světelné vyjvíš
tak, jak to dávno umíš.

Odvahou kráčíš tmou
impulsy cestou dlážděnou
vysílanými sestrami a bratry,
na lodích, co pomoc slíbili.

Skládáš zkoušky nebojácně
v situacích temných – no jasně !
Máš v hrudi pevný bod,
Ježíš – tvůj lodivod !

Ještírků se nebojíš
svými kroky je vykolejíš
na programech stále otročí,
aby tě umně ovládli.

Ty se jim ale zasměješ,
„na mne jste hoši krátcí“,
láskou je tam dostaneš,
chaos v programech, hlásí.

Téměř nic předem neplánuj,
vedení Světla vyciťuj,
tím ovládači nevědí

jaký program nasadit.

Hezky se jim směj
vždyť dělají jen to, co uměj,
sami v děrách podzemních
za vzduch, jídlo, šaty otročí.

Mají to za odměnu,
co si volbami nastřádali,
kdykoli mohou provést změnu
pakliže se za nos chytí !

Ty máš lepší pozici
svobod více, přírodu k žití,
to oni ti vše závidí
jen obrázky maj, nic víc.

V pustinách mrazivých jako Mars
v děrách podzemních „se maj“,
přesně dle zásluh svých
odměnou je jim vězení.

Tato ovládací pyramida
bude jednou zrušena,
až se vše řádně zodpoví
Pán Ježíš Kristus ji láskou rozpustí.

Předáno Pánem Ježíšem Kristem.“

*Děkuji ti drahý Ježíši,
já rád předám lidem, co píše !
Ivo.*

LOUTKOVÁ SCÉNA

„Tančí rychle lidský svět
mocný program, co vzhled,
jako svoji nejlepší realitu
vnucenou z temných světů.

Každý výběr volí
zda loutky loutkové scény,
bude tančit v rytmu
řídícího stroje – datasystému.

Většina lidí mu podléhá
část pak péči vyžaduje,
individuálně programovaná
loutková tančící scéna !

Teprve zlomek lidí cítí
každý stý člověk žije,
život vnitřní - duchovní
mimo ovládací stroje !

Neustále odmítají
miliony předhozených programů,
z této loutkové scény
ještírků – dílo šílený.

Tanec loutek vrcholí
stále něco budují,
na své nitro se neptají
téměř vše naprogramovaný.

Všeho do času vždy je
loutková scéna se naklání,
propast temnot pod ní zeje
jednoho dne se tam utopí.

Tančí, tančí stále v rytmu
zprávy médií jim šveholí,
pseudopravdy omleté

jen ovládací programy.

Málo lidí drží se jen
mimo tento systém,
co pseudotvůrci zavedli
a nyní jej chtějí navštívit.

Různé vesmírné moci
pozorují bystře dění,
na této loutkové Zemi
se Stvořitelovým dovolením.

Zastav se milý človíčku,
nedělej NIC, chvíličku,
tak se na chvíli dostaneš
z ovládání, jak chceš !

S láskou lidem předal jsem
Aštar Šeran svým srdcem.“

*Děkuji ti drahý Aštare,
S láskou radostně předám všem. Ivo.*

2020. Problém lidstva (463).

(Přijal Ivo A. Benda.)

5:52-6:29 hodin. 26.9.2004.

Místo: Velká Fatra.

PROBLÉM LIDSTVA

„Problémem pozemského lidstva je, že se nachází z 90 % UVNITŘ ROZSÁHLÉHO OVLÁDACÍHO PROGRAMU, který je ve stroji – počítači – DATASYSTÉMU řízeném pseudotvůrci z temných světů již 7 milionů let. Toto lidské zakletí je důsledkem negativních voleb, kterými někteří jedinci ve Stvoření (z mnoha jiných světů) volí NEGATIVNÍ STAV, tedy tyto rafinovaně vnucené ovládací programy z temnot. Přijímání ovládacího programu se děje při odpovídající negativní změně stavu Ducha, duše a fyzického těla, tedy zapouzdření Ducha a duše pomocí přijatých negativních energií a uzavření většiny komunikačních kanálů u fyzického těla pomocí vzniku BLOKŮ v nich nezvládnutím životních situací. Důležitou součástí tohoto procesu je přeprogramování čistých – nezatížených genů (programů, dle kterých funguje 65 % chování těla) DNA v buňkách fyzického těla na zatížené geny DNA, které

jsou po spuštění schopny provádět s tělem zla a nepravdy. V duchovním smyslu bytost lidská volí PŘEVŘÁCENÉ DUCHOVNÍ PRINCIPY LÁSKY, DOBRA, PRAVDY a MOUDROSTI, tedy NELÁSKU, ZLO, NEPRAVDU a HLOUPOST, což jsou převrácený femininní princip (neláska a zlo) a převrácený maskulinní princip (nepravda a hloupost), to jsou patřičné druhy vibrací energií mnoha těl lidské bytosti – HRUBOVIBRAČNÍ ENERGIE S NÍZKOU FREKVENCÍ. V tomto negativním stavu má člověk PŘEVŘÁCENÉ CHÁPÁNÍ REALITY, bílé je pro něj černé a opačně, pozitivní je pro něj negativní a opačně, a barevný, mírou odstupňovaný pohled na svět je pro něj krajně černobílý a navíc převrácený pohled – tedy ILUZE SKUTEČNOSTI. V této iluzi vydávané za pravdu je MARNÝM PODNIKÁNÍM žít šťastný, harmonický a bohatý život a jediné, co jej může potkávat jsou zklamání, bolest, nemoci a úrazy, divení se, izolace a separace, obrovská nevědomost, otroctví nejružnějšího druhu a množství negativních závislostí.

To je tedy výsledkem voleb těch jedinců, kteří před zrozením a nyní volí negativní stav, a po velmi krátkém životě na planetě Zemi se přesouvají do různých temných světů, takových, jež odpovídají MÍŘE jejich nelásky, zla, nepravdě a hlouposti.

Každý může při tom kdykoli provést ZMĚNU, a tedy obrátit, a místo negativního stavu zvolit pozitivní stav procesem DUCHOVNÍ CESTY (sdělení 819 – 847, obr. 688 na www.vesmirni-lide.cz). NENÍ DUCHOVNÍHO RŮSTU BEZ PRÁCE SVĚTELNÉ, tedy NEZIŠTNÉ POMOCI BLIŽNÍM SVÝM v oborech LÉČITELSTVÍ, MEDITAČNÍ A TELEINFORMAČNÍ.

PŘIJETÍM POZITIVNÍCH ATRIBUTŮ STVOŘITELE PRVOTNÍHO VŠEHO A VŠECH , což je LÁSKA, DOBRO, PRAVDA A MOUDROST – pravých duchovních principů, se bytost lidská může TRANSFORMOVAT – proces pozitivní změny stavu Ducha, duše a fyzického těla a pak navrátit DOMŮ, do PRAVÝCH SVĚTŮ Stvořitele prvotního všeho a všech. Takto se mohou potom těšit z kvalitního, svobodného, harmonického, šťastného a bohatého života v odpovídajících společnostech, které jsou založeny na POZITIVNÍCH PRINCÍPECH VĚDOMÍ A DÁVÁNÍ.

Toto jsem předal lidem planety Země, já, Pán Ježíš Kristus.“

Děkuji ti Pane Ježíši Kriste za toto poselství, rád předám lidem této planety, země milé. S láskou v srdci Ivo.

VE SVĚTĚ PROGRAMŮ

„Návštěva světa tohoto
je skokem z Domova,
vlasti zahrad – zářivého,
kde klid, láska, harmonie a добрta.

Svět tento - není Domov
je to svět z pavučin utkaný
tak vidíš každodenně know - how
mohutný ovládací program – pavučiny.

Všude, kde na Zemi jsi
v programech se mátoříš
stále je všude vidíš
předem temnotou upředeny.

Sítě pavoučí – to je tvůj úděl,
jako pták hnízdo jsi opustil
volání Domova stále slyšíš,
to aby ses včas milý, navrátil !

Celé ovládací struktury
ty láskou mocnou zmůžeš
chválíš si terén pracovní
nebohým v pasti pomůžeš.

Jako šíp světla narušíš
toto dílo temnotou upředené,
dál dýcháš vzduch svěží,
lásku mocnou od Stvořitele.

Andělé – tví bratři a sestry
mají dočasně tvé vědomí
do tvého návratu jej nesou v Nebi,
až světla zvonec poslání zazvoní.

Nejsi to ty, ale stín,
tvé vědomí teprve vstoupí
do té pavoučí sítě

a znovu ji Světlem rozpustí.

Co na to ty – narušiteli ?
Odpadlíku světelné rodiny ?
Navrátivší se čas přichází,
odejdi, a dveře za sebou zavři.

Vidíš, jak láska tvoří
poučení z temnot nese, i boří
původní vhled, co ti dali
pseudotvůrci – temnot autoři.

Úsvit světla vidíš kolem,
volání Andělů, lodí světla,
tak se sbal a očisti břemena
a lehký jak pírko se vrať !

S láskou v srdci předal všem
Aštar Šeran svým srdcem.“

*Děkuji ti drahý Aštare,
s láskou radostně předám všem. Ivo.*

2044. Vrabci (485).

(Přijal Ivo A. Benda.)

9:23-9:34 hodin. 8.10.2004.

Místo: Autobus Česká Lípa - Praha.

VRABCI

„Před desítky lety,
ještě v sedmdesátých,
na planetě Zemi
miliardy vrabců žily.

Kromě Antarktidy
všude šveholili,
veselí čím, čím, čím
každou ulici zdobili.

Tento silný druh
živící se vším,
náhle z roku na rok

planetu Zemi opustil.

Dnes po roce dva tisíce
minimum vrabců je,
ať hledáte jak chcete
ulice od vrabců vyklizené.

Hle, co se to děje ?
Další záhada na Zemi ?
Ne, to Lidé vesmírní jsme
miliardy vrabců evakuovali.

Společně s mnoha druhy
- odchod na planety záchrany,
PŘED OČISTNÝMI PROCESY,
na planetě Zemi.

Vrabeц odolný druh je
snadno se množící,
zde na planetě Zemi
je KATAKLYZMA BLÍŽÍCÍ.

Proč by měli umírat
kvůli LIDSKÉ PÝŠE,
mají právo se radovat
na jiné záchranné planetě.

Tam si mohou vždy
v hejnech svých si hrát
radostný život žít
a vesele si cvrlikat.

S láskou lidem na Zemi
Ptaah předal srdcem svým.“

*Děkuji ti drahý Ptaahu,
já rád předám lidem zprávu !
Ivo.*

POSELSTVÍ JEŽÍŠE LIDEM

„Milí lidé,

tento lidský svět na planetě Zemi je DÁLKOVĚ OVLÁDANOU LOUTKOVOU SCÉNOU mimozemskými NEGATIVNÍMI ENTITAMI pomocí ovládacích programů, vytvářených do STROJE – datasystému několik let předem, a doplňovaných operativním programováním na počítačích několik dní až měsíců předem. Ovládací energie jsou odesílány z předsunuté základny – na Měsíci - z anténního systému formou velmi jemných vln, které hravě proniknou i přes celou Zemi. Každý člověk má energetický systém (který vědci neznají) a do něj jsou formou impaktu – násilně – vpravovány ovládací energie přes pravý pomocný negativní kanál vašich těl.

Člověk si z 95 % volí tyto ovládací energie, a jen 5 % si volí pravé informace od Stvořitele Prvotního všeho a všech, a Vesmírných lidí i Mne, a od svého zapouzdřeného Ducha a duše.

Tento pseudosvět si lidé vybírají a budují svými četnými volbami, které neustále provádějí, a směřují se tak do temnějších světů, nežli je tento, na planetě Zemi.

Lidé mají kdykoli možnost se vzpamatovat a vzchopit se a vrátit se do pozitivního stavu Pravého Stvoření, do stavu NEZÁVISLOSTI A SVOBODY, VĚDOMÍ, MOUDROSTI A LÁSKY, odkud původně přišli a kde byli stvořeni nejčistší láskou, moudrostí, dobrotou, pravdou a inteligencí STVOŘITELEM PRVOTNÍM VŠEHO A VŠECH. Tento LOUTKOVÝ SVĚT je Jím dovolen za účelem POUČENÍ, CO NEVOLIT, jak vypadá pseudoživot pod taktovkou PSEUDOTVŮRCŮ, aktivátorů a udržovatelů NEGATIVNÍHO STAVU na stotisících pseudosvětích po miliardy let.

Toto je předáno všem, kteří chtějí slyšet a chtějí vidět PRAVDU o svém stavu a situaci, a kteří hledají SVĚTLO.

Pán Ježíš Kristus.“

Přes 7000 stran a 3000 obrázků o Vesmírných lidech najdete na internetu:

[**www.vesmirni-lide.cz**](http://www.vesmirni-lide.cz)

[**www.vesmirnilide.cz**](http://www.vesmirnilide.cz)

[**www.andele-svetla.cz**](http://www.andele-svetla.cz)

[**www.andelesvetla.cz**](http://www.andelesvetla.cz)

[**www.universe-people.cz**](http://www.universe-people.cz)

[**www.universe-people.com**](http://www.universe-people.com)

[**www.cosmic-people.com**](http://www.cosmic-people.com)

[**www.angels-light.org**](http://www.angels-light.org)

[**www.angels-heaven.org**](http://www.angels-heaven.org)

[**www.ashtar-sheran.org**](http://www.ashtar-sheran.org)

[**www.himmels-engel.de**](http://www.himmels-engel.de)

[**www.angeles-luz.es**](http://www.angeles-luz.es)

[**www.angely-sveta.ru**](http://www.angely-sveta.ru)

[**www.anges-lumiere.eu**](http://www.anges-lumiere.eu)

[**www.angelo-luce.it**](http://www.angelo-luce.it)

[**www.anioly-nieba.pl**](http://www.anioly-nieba.pl)

[**www.feny-angyalai.hu**](http://www.feny-angyalai.hu)

(snadno získáte také v knihovnách a internetových kavárnách)